CORTESIA

Diario Carioca

Fundador: J. E. de Macedo Soares

ANO XXXIV — N.º 10.221 — RIO DE JANEIRO, DOMINGO, 29 E SEGUNDA-FEIRA, 30 DE OUTUBRO DE 1961

10 CRUZEIROS

Kennedy tenta acôrdo com a URSS
Erhard contra Adenauer
Página 2

Cargos e Classificação no IAPB, IPASE e IAPM
DC leva estudantes hoje no Canal 9
Teatro com banho e feijão
Página 3

Querela de alemão, artigo de Danton Jobim
No caminho do vácuo, editorial
A Notícia em Flagrante
Página 4

Brasil e Itália já têm nova agenda: trocas
Panorama econômico no Brasil e no mundo
Página 5

Resultados de ontem na Gávea
Programas completos das corridas de hoje
Página 6

Solich não vai para a Argentina
Campeonato depende da decisão do governador
Queremos Feola
Página 7

Brasileiro fala em Moscou

MOSCOU — Geraldo Rodrigues, delegado do Partido Comunista Brasileiro ao XXII Congresso do Comunismo Mundial, disse que "o imperialismo norte-americano inspirou recentemente uma tentativa de derrubar o govêrno brasileiro".

Afirmou que "a vitória do povo brasileiro sôbre os conspiradores imperialistas foi uma contribuição indubitável à causa da paz. (UPI-DC)

Alarmada a ONU com a bomba de 50 megatons

87 nações à Rússia: 'pare com as explosões!'

NAÇÕES UNIDAS, WASHINGTON — Oitenta e sete das cento e três nações que têm assento na ONU apelaram para que a União Soviética renuncie à explosão de sua superbomba de hidrogênio de 50 megatoneladas.

A Iugoslávia figurava entre os 87 países que votaram na Assembléia-Geral da ONU em prol do apêlo, apresentado pelo Canadá, Suécia, Noruega, Dinamarca, Pérsia, Paquistão e Japão, países ameaçados pelo perigoso aumento da radioatividade.

VOTOS CONTRÁRIOS

Os onze votos contrários ao apêlo foram apresentados por Cuba e pelos dez países do bloco comunista, inclusive a Mongólia Exterior, que pouco antes ingressara nas Nações Unidas, junto com a Mauritânia.

A República do Mali foi a única a abster-se. As outras quatro delegações estavam ausentes no momento da votação.

ISOLAMENTO

Êsse virtual isolamento do bloco comunista ante o unânime desejo da maioria dos membros da Assembléia-Geral sobreveio depois de que a União Soviética tentara em vão boicotar a resolução no Comitê Político da ONU, que ontem mesmo transferira para a Assembléia-Geral a moção dos oito países.

RADIOATIVIDADE

Por outro lado, um despacho telegráfico de Washington informa que, segundo o Serviço Meteorológico norte-americano, a nuvem radioativa originada pela explosão de uma superbomba soviética em Nova Zembla, na segunda-feira passada, deverá alcançar, hoje, as costas dos Estados Unidos, principalmente a Califórnia Setentrional.

NO ALASCA

Na tarde de sexta-feira, a nuvem — de 160 quilômetros de extensão — estava sbre o Gôlfo do Alasca, movendo-se em direção ao Sul.

SENHORA ROOSEVELT

Também sra. Eleanor Roosevelt, viúva do ex-presidente Franklin Roosevelt, e a famosa cantora negra Marian Anderson, aliaram-se num apêlo que solicita à Rússia abandonar sua "insensata demonstração" de uma superbomba de 50 megatoneladas.

Assinaram também êsse apêlo duas outras senhoras, sra. Marg Lory e sra. Anna Strauss, que enviaram uma carta pessoal ao primeiro-ministro Kruchev. (DPA-TRP-DC)

SINCRONIZAÇÃO — *Enquanto o presidente João Goulart fala, o primeiro-ministro Tancredo Neves pausa.*

Jango credita preço da crise a inimigos

RIO — "Os inimigos da nação brasileira fizeram o govêrno emitir, durante a última crise, mais de 60 bilhões de cruzeiros. Foi o que custou o golpe que os inimigos do Brasil quiseram levantar contra nós". — disse o presidente da República no discurso que pronunciou ontem, na Assembléia Legislativa da Guanabara, nas solenidades do dia do funcionário público.

Na cerimônia, que contou com a presença dos chefes da nação e do govêrno, senhores João Goulart e Tancredo Neves, governadores Juraci Magalhães e Celso Peçanha, dos Estados da Bahia e Rio, foram assinados pelos presidentes da República e do Conselho de Ministros, decretos determinando o enquadramento de todos os funcionários autarquicos dentro de um prazo de 45 dias, isto é, até o dia 13 de dezembro; enquadrando os servidores do IPASE, IAPB e IAPM, em caráter definitivo; e o pagamento imediato do nôvo salário-mínimo, a partir de 16 de outubro corrente.

AUMENTO E ESTABILIDADE

No seu discurso, o presidente João Goulart esclareceu que o Conselho de Ministros determinou o cumprimento da lei que assegura estabilidade aos funcionários pagos por verba global e que contem ou venham a contar 5 anos de serviço, assim como os estudos necessários para que possam os níveis salariais dos servidores civis do Brasil atingir a um estágio compatível às suas necessidades. Outro decreto foi assinado, determinando o reajustamento dos salários de todos os funcionários públicos que percebam vencimentos inferiores ao atual Salário-Mínimo.

A SOLENIDADE

A chegada dos presidentes da República e do Conselho de Ministros à Câmara estadual, se deu às 15,30 horas de ontem. Recepcionados à entrada principal pelo sr. Lopo Coelho, presidente da Assembléia, e ainda por constituintes e grande massa popular, ouviram os governantes brasileiros a execução do Hino Nacional Brasileiro pela banda da Polícia Militar do Estado da Guanabara. Dando entrada no plenário do legislativo carioca, os senhores João Goulart e Tancredo Neves foram aplaudidos pelos presentes, entre os quais senadores, deputados federais e estaduais, representantes das Associações de Servidores Civis dos Estados e grande número de funcionários públicos federais.

A Mesa estava constituída pelos governadores Celso Peçanha e Juraci Magalhães, deputado Lopo Coelho, e srs. Ibani Ribeiro, presidente da ASCB; Wilson Gil Castanheiras, diretor da Revista do Funcionário Público. A solenidade começou com o discurso do sr. Gil Castanheiras, em nome dos servidores públicos. Fêz entrega ao presidente da República de diploma e da medalha comemorativas do "Dia do Funcionário Público". Em agradecimento e, também, congratulando-se com os servidores civis da União, o presidente João Goulart salientou que havia comparecido, precisamente há um ano, a essa mesma solenidade, acompanhando o sr. Juscelino Kubitschek, então chefe do govêrno. "Vim, agora, como presidente da República e quero aproveitar o ensêjo para agradecer à valorosa classe o papel extraordinário levado a efeito na defesa da legalidade democrática, durante a última crise político-militar que atravessamos e, ainda, apresentar as homenagens do govêrno à valorosa classe, bem assim trazer algumas das suas reivindicações já atendidas", disse o presidente João Goulart. Afirmou que reconhece perfeitamente as enormes dificuldades que atravessam os servidores civis e tem certeza de que êsses reconhecem também os enormes problemas que afligem o govêrno federal. Fêz, uma conclamação à classe no sentido de uma cooperação mais estreita no auxílio ao Executivo, para solução dos graves impasses nacionais, com a finalidade de proporcionar ao nosso país, a sua emancipação econômica.

GOVERNADORES HOMENAGEADOS

Em seguida o presidente da República entregou ao governador Juraci Magalhães o diploma e a medalha conferidos pela "Revista do Funcionário Público". Após a execução do Hino Nacional Brasileiro, o presidente João Goulart retirou-se do recinto, dirigindo-se ao Palácio das Laranjeiras. Assumindo a presidência da solenidade, o primeiro-ministro Tancredo Neves pronunciou palavras de congratulações com os servidores públicos e exortou-os ao trabalho no sentido de proporcionar aos seus filhos e aos filhos dos seus filhos uma segurança estável e totalmente provida das facilidades materiais necessárias ao bem-estar social. O "premier" efetuou, então, a entrega da medalha e diploma ao governador Celso Peçanha, tendo sido lida a relação dos agraciados pela "Revista do Funcionário Público", entre os quais os governadores Leonel Brizola, Aurélio do Carmo e Newton Belo.

Ala 'legalista' pressiona a FAB para tirar os golpistas

RIO — Elementos do chamado grupo "legalista" da FAB, que tem à frente os brigadeiros Francisco Teixeira e Reinaldo Carvalho, mantiveram conversações ontem com o ministro Clóvis Travassos e oficiais a êle chegados, expressando sua apreensão caso não sejam mudados, urgentemente, os comandos atuais, quase todos em mãos de oficiais que foram contra a posse do sr. João Goulart.

Notícias de inquietações em vários setores da Aeronáutica motivaram a conversa. Segundo se afirma, nos setores que mais reagem contra o atual govêrno teria havido uma estranha movimentação que poderia significar a eclosão a qualquer momento de nôvo movimento nos moldes de Aragarças e Jacareacanga. O conhecimento dessa movimentação gerou a atitude de ontem tomada pelos "legalistas".

OFICIAIS VISADOS

Entre os oficiais citados na conversa mantida ontem estão: brigadeiro Orjovaldo Benítez de Carvalho, cel. Burnier (comandante de base em Natal), cel. Geraldo Labarthe Lebre (com cargo de confiança no Ministério), brigadeiro Armando Perdigão (que tem se manifestado contra a atual política externa), cel. Manoel José Vinhais, ten.-cel. Humberto dos Santos Maito, ten.-cel. Stelisson Machado de Carvalho e major Roberto de Araújo Cintra.

Em Recife, o ministro Clóvis Travassos fêz violenta declaração anti-comunista, também ontem, não se sabe se antes ou depois de ter notícia da pretensão dos "legalistas". Disse textualmente o titular da Aeronáutica: "Vive o país uma fase em que o valor quantitativo e qualitativo da infiltração comunista se nos apresenta como um dos mais sérios problemas brasileiros da atualidade. Contudo, talvez em nenhum outro momento de nossa História estivemos tão conscientes e seguros de que estamos absolutamente à altura de dominar, no momento oportuno, todos os focos de agitação e pretensão comunistas instalados em nosso território com a finalidade de estabelecer a balbúrdia e a desordem".

Confessando seus 'crimes'

Voroshilov chorou aos oitenta anos

MOSCOU — Segundo se informa nesta capital, os cinco mil delegados que participam do XXII Congresso do Partido Comunista soviético, escutaram em silêncio a "autocrítica" lida do "cúmplice do grupo antipartidário", o ex-presidente do país, Klimenti Voroshilov.

O octogenário Voroshilov, cuja "declaração de arrependimento" foi lida por achar-se o mesmo com a saúde abalada, prorrompeu em copioso chôro em seu assento, até ser confortado por um grupo de jovens da juventude comunista, que ameaçando o arrependido ex-presidente, distinguiram-no com a "faixa vermelha" de sua organização.

DISCURSO NAO PUBLICADO

Enquanto isso, o grande discurso que Nikita Kruchev pronunciou na sexta-feira no Kremlin, ante o 22º Congresso do PC da URSS, não foi publicado até hoje na imprensa soviética. Tampouco foi irradiado ou televisado.

O público soviético — ao contrário do que ocorreu com os primeiros discursos de Kruchev — quando do início do Congresso — ainda não tomou conhecimento das palavras do chefe do govêrno. Nesse discurso, Kruchev destacou o direito do partido soviético arbitrar as divergências ideológicas: tornou a atacar os dirigentes comunistas da Albânia e o triunvirato "antipartido" — Molotov, Kaganovitch, Malenkov — se bem que, em parte tenha reabilitado o ex-presidente Klimenti Voroshilov.

Marechal Klimenti Voroshilov

Classificação saiu no "Dia do Funcionário"

RIO — O presente que os servidores do IAPB, IAPM e IPASE receberam, ontem, no transcurso do «Dia do Funcionário Público», foi a tão esperada classificação de cargos e funções, contida em decreto baixado pelos srs. João Goulart e Tancredo Neves. A aprovação dos sistemas, que inclui ainda as listas do enquadramento e o enquadramento dos atuais cargos, constituiu a «agradável surprêsa» que o presidente da República e o primeiro-ministro haviam prometido para o «Dia do Funcionário». Na terceira página publicamos, na íntegra, os três decretos.

DCT anuncia

Cartas e telegramas com tarifas menores

RIO — Por entender que a revisão das tarifas postais não obedeceu a qualquer previsão de melhorias do serviço e incidiu gravemente no custo das atividades comerciais e industriais, o Departamento de Correios e Telégrafos, por decisão de seu nôvo diretor, sr. Dagoberto Rodrigues, estudará, através de uma comissão de técnicos, o reexame da majoração determinada em agôsto último, de modo a que as taxas sejam fixadas em bases módicas.

O sr. Dagoberto Rodrigues apresenta, ainda, como razões para as providências a serem tomadas a necessidade de que o DCT se integre nos esforços determinados pelo Conselho de Ministros no sentido de conter o custo-de-vida e, subsidiàriamente, o fato de que até o intercâmbio intelectual entre os brasileiros foi atingido pelo aumento nas tarifas postais e telegráficas.

AUMENTO INOCUO

Segundo o cel. Dagoberto Rodrigues, a alta verificada em em agôsto não apenas criou dificuldades ao povo, ao comércio e à indústria como — o que é mais grave — resultou inócua para a finalidade anunciada: não tem condições de reduzir o deficit orçamentário nem de possibilitar qualquer melhoria dos serviços, mesmo porque tal melhoria independe da arrecação do DCT e sim das verbas orçamentárias que lhe são destinadas.

Após reafirmar o que declarou em sua entrevista coletiva do início da semana — "o DCT não visa lucro e seus deficits são normais, já que o objetivo é servir o público —, o cel. Dagoberto Rodrigues informou que a Comissão que estudará o assunto e foi ontem designada, sob a chefia do Assessor de Correios da Diretoria-Geral.

O nôvo diretor do DNOCS

RIO — Apesar de anunciar, em comunicado oficial, que parte do Nordeste, batido pela sêca, é considerada em regime de calamidade, o Conselho de Ministros ainda não se lembrou de nomear o diretor do Departamento Nacional de Obras Contra as Sêcas (DNOCS).

Sabemos que o ministro da Viação, sr. Virgílio Távora, indicou o nome do coronel Joaquim Colares, mas parece que as pressões políticas sôbre o sr. Tancredo Neves insistem em nome que não tem o mesmo gabarito moral e técnico.

Ao mesmo tempo, continua programada a viagem do sr. Tancredo Neves a Roma. Vale dizer: enquanto a sêca avança sôbre o Nordeste e o DNOCS continua sem diretor, o primeiro-ministro viaja. Mas o certo é que não se pode adiar para a volta de S. Exa. uma decisão que pede urgência.

Primeiros terão DC por prêmio

Todo o aluno que obtiver a primeira colocação, dentre as turmas que concluírem cursos em qualquer das escolas superiores do Estado da Guanabara, receberá, a partir dêste ano, uma assinatura anual e gratis do DIARIO CARIOCA, como prêmio e incentivo, para que na vida prática alcance o mesmo sucesso obtido nos estudos.

Em tôdas as solenidades de formatura de cursos de nível universitário, o DIARIO CARIOCA estará presente, entregando aos primeiros alunos de turma, no momento do recebimento dos diplomas de seus cursos, o comprovante que possibilitará o recebimento diário do jornal. **"Prêmio DC"** é o nome da promoção que homenageará o melhor colocado de cada grupo recém-formado.

Empregado assalta: é 'gangster'

RIO — Armado de revólver calibre "38", Clóvis Silva, ex-empregado da firma Indústria Reunidas Caneco S/A, assaltou, ontem, o departamento pessoal dos estaleiros daquela emprêsa, na Rua Carlos Seidl, 714, no Caju, de onde levou a importância de Cr$ 640 mil, destinada ao pagamento de funcionários da casa. O assaltante, com a pressa, deixou Cr$ 250 mil que estava depositados em uma das gavetas do escritório.

O assalto teve lances cinematográficos, uma vez que havia mais de 300 operários trabalhando nas oficinas dos estaleiros. O fato não despertou a atenção de ninguém e a ação demorada da Radiopatrulha facilitou a fuga do ladrão, que embarcou num automóvel, ainda não identificado.

TEMPO: Instável.
TEMPERATURA: Estável.
VENTOS: Sueste a Este, fracos.
MAXIMA: 28.2 (Penha).
MINIMA: 16.3 (J. Botânico).

Amália Rodrigues no Rio: Festival do DC

RIO — Amália Rodrigues, a popular cantora portuguêsa, atração máxima do III Festibal Luso-Brasileiro patrocinado pelo DIARIO CARIOCA, chega hoje à Guanabara pelo "Paraguai Star", que deverá atracar na Praça Mauá, logo mais, às 18 horas.

A grande intérprete da música popular portuguêsa vem ao Brasil a convite do Centro de Turismo de Portugal participar especialmente da grande Festa Lusa do DC, a realizar-se no próximo dia 25 de novembro, às 20 horas no Maracanãzinho, em benefício da Cruz Vermelha Portuguêsa e da Casa dos Artistas de Jacarepaguá

Amália deverá ficar no Brasil uma boa temporada, contentando assim seus numerosos admiradores, que não cessam de reclamar a presença da simpática artista nos programas de rádio e TV.

HOMENAGEM

A popular fadista será homenageada ao desembarcar por elementos de destaque da colônia lusa do Rio e bem assim por representantes do Centro de Turismo de Portugal e do DIARIO CARIOCA.

CREDI-PANAIR

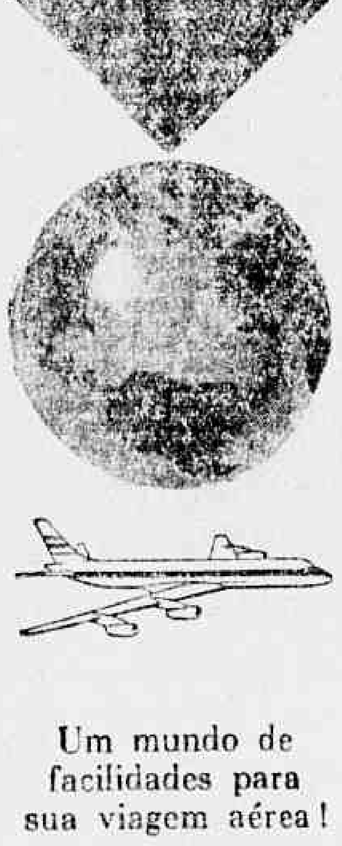

Um mundo de facilidades para sua viagem aérea!

Viaje agora Pague depois!

Ministro francês diz que referendo é 'único meio' de pacificar Argélia

SIP quer liberdade de imprensa em Cuba

NOVA IORQUE — Em uma comunicação dirigida ao secretário da Organização dos Estados Americanos, o presidente da Sociedade Interamericana de Imprensa solicitou desta a "adoção de medidas previstas em sua carta (da OEA) para restabelecer em Cuba a liberdade de imprensa e tôdas as demais liberdades" violadas pelo regime que tem atualmente a Ilha das Caraíbas.

Andrew Heiskell, presidente da SIP, fêz o pedido a José A. Mora, secretário-geral da OEA, em cumprimento das resoluções aprovadas pela convenção da SIP realizada recentemente em Nova Iorque.

"ENERGICO PROTESTO"

Por outra parte, o presidente da SIP informou ao presidente do México, Adolfo Lopez Mateos, que a assembléia-geral da entidade havia resolvido formular "enérgico protesto" contra o fechamento de "atos de violência" consumados em prejuízo do jornal "A Tribuna", de San Luis Potosi, durante os episódios de setembro último nessa cidade do México.

COMUNICAÇÕES

Ademais, o presidente da SIP enviou comunicações:

— Ao presidente da Argentina, Arturo Frondizi, para pedir-lhes que permita o reinício das atividades à Rádio Rivadávia, de Buenos Aires, que está fechada desde agôsto último.

— Ao presidente da República dominicana, Joaquim Balaguer, para pedir-lhe que se esforce para chegar à total eliminação de tôdas as restrições à liberdade de imprensa.

— Ao presidente da Bolívia, Victor Paz Estenssoro, para que o govêrno indenize a Demetrio Canelas pela destruição de seu diário, "Os Tempos" de Cochabamba, e permita o reaparecimento do diário "La Razon", de La Paz. (UPI-DC).

Espanha interna quatro "ativistas"

LAS PALMAS, BALEARES, PARIS — Acredita-se que os quatro "ativistas" franceses que as autoridades espanholas internaram na Ilha de Las Palmas, chegaram ontem a Santa Cruz de Tenerife.

Reina o mais absoluto segrêdo em tôrno do movimento dos quatro — Lagaillard, Ortiz e os ex-coronéis Lacheroy e Argoud — que estariam a bordo de um avião do Estado-Maior espanhol chegado quinta-feira à noite a Tenerife, procedente de Madri. Os quatro teriam prosseguido viagem para Las Palmas.

"LIBERDADE VIGIADA"

Ao mesmo tempo, um telegrama vindo de Paris dá conta de que o govêrno francês concedeu, agora, ao ex-general Republicano Espanhol, Valentin Gonzalez, desde a guerra civil espanhola mais conhecido por "El Campesino", o regime de "liberdade vigiada".

ANTIFRANQUISTA

O famoso exilado espanhol havia sido detido há pouco por suas atividades antifranquistas.

"PORTE DE ARMAS"

O govêrno francês mantém a acusação de "porte ilícito de armas, contudo, poderá Gonzalez desde já abandonar o cárcere, para gozar do regime de "residência vigiada, em uma ilha da Costa Ocidental da França". (DPA-TRP-DC).

Louis Joxe a favor da autodeterminação

ARGEL — O ministro francês de Assuntos Argelinos, Louis Joxe, disse hoje que um referendo sôbre a autodeterminação é "o único método" de estabelecer na Argélia um estado independente reconhecido por todos os setôres.

Joxe, que falou em uma entrevista à imprensa concedida na nova sede da administração da Argélia, a uns 53 quilômetros de Argel, disse que tal referendo continua sendo a pedra angular da política francesa com respeito ao território.

RESPOSTA A BEN KHEDDA

A declaração do ministro tem o papel de resposta a afirmações feitas há três dias pelo nôvo primeiro-ministro do govêrno provisório argelino no exílio, Ben Youseff Ben Khedda.

TENTATIVA

Com suas palavras de hoje, Joxe rejeitou o que se interpretou como uma tentativa de ben Khedda de passar por alto a questão do referendo para criar a "Argélia Argelina" independente.

DOCUMENTO

Não obstante, Joxe declarou que considera as declarações do primeiro-ministro rebelde como um "documento sôbre o qual podemos começar a trabalhar".

TRANSMISSÕES

Ao mesmo tempo, a Organização do Exército Secreto reiniciou hoje suas transmissões radiotelefônicas clandestinas, utilizando uma frequência quase similar à da estação de rádio do govêrno da França.

CRÍTICA

Antes de que a transmissão fôsse "coberta" pelo govêrno, o ex-general Paulo Gardy criticou o ministro de Assuntos Argelinos, Louis Joxe, e o delegado geral da França na Argélia.

ESPERANÇAS

Gardy, cuja palavra foi ouvida durante cinco minutos, disse aos colonos europeus em Argel que não abandonem as esperanças de que a Argélia "ficará totalmente em mãos francesas".

SEGUNDA

Trata-se da segunda transmissão clandestina que realiza a Organização do Exército Secreto desde que seu transmissor foi descoberto pelo govêrno francês.

CONDENADO

Gardy, que é fugitivo da polícia francesa, foi condenado à morte depois de haver sido julgado, à revelia, por sua participação na revolta direitista do mês de abril. — (UPI-DC).

Contra anticoncepção

NAÇÕES UNIDAS — A Irlanda é contrária a qualquer utilização de fundos da ONU no contrôle da natalidade. Em resposta a um memorando sueco que declara que a ONU deveria ajudar os governos desejosos de aplicar medidas de natureza a evitar um desenvolvimento demográfico mais rápido que o desenvolvimento econômico, o senhor M. F. Coffey, delegado da Irlanda, diz: — "Minha delegação deseja fazer saber que é totalmente contrária a qualquer tentativa feita no sentido de utilizar os fundos d ajuda técnica à difusão de informações sôbre os métodos anticoncepcionais". — (DPA-TRP-DC).

Kennedy ainda tenta acôrdo com soviéticos

WASHINIGTON — O govêrno estadunidense continua tentando prosseguir seus diálogos com a União Soviética acêrca de um acôrdo razoável sôbre a questão da passagem dos funcionários ocidentais para Berlim Oriental, e, assim, evitar que a tensa situação reinante no pôsto de passagem da Friedrichstrasse se torne incontrolável.

Um porta-voz do Departamento de Estado manifestou em Washington que "os primeiros diálogos" mantidos em Moscou não tiveram resultados satisfatórios, indicando, assim, que, provàvelmente, novos diálogos serão realizados.

ALCANÇADA A FINALIDADE

Nos círculos do Departamento de Estado norte-americano dizia-se que as demonstrações dos últimos dias — penetração em Berlim Oriental de funcionários norte-americanos civis, escoltados pela polícia militar estadunidense, sem mostrar documentos — alcançaram a finalidade a que se destinavam.

CIRCULAÇÃO LIVRE

Essas demonstrações patentearam — acrescentam tais círculos — que os aliados ocidentais não estão dispostos a aceitar que a circulação dos aliados por tôda a Berlim caia sob a jurisdição de representantes de Pankow.

SEM DOCUMENTOS

Com o prosseguimento dos diálogos americano-soviéticos, em Moscou pretende-se restabelecer a situação anterior ou garantir que os funcionários norte-americanos não tenham que exibir sua documentação aos "Vopos" de Berlim Oriental.

ABRANDAMENTO

Acrescentam êsses círculos que com isso, se procura também evitar, na medida do possível, um aguçamento da tensão reinante na passagem da Friedrichstrasse, o que poderia ocorrer se, de ambos os lados, continuassem as demonstrações de fôrça.

RAPIDAMENTE

Os membros da missão britânica em Berlim há anos vêm utilizando um processo muito diferente do utilizado por franceses e norte-americanos. Ao passar, de carro, os britânicos agitam suas carteiras de identidade ràpidamente e prosseguem viagem. — (DPA-TRP-DC)

KHAIBAR KHAN E O SEU GUARDA-ROUPA

PARIS — O mui honrado Khaibar Khan, um dos mais altos chefes da tribo iraniana dos Bakhtiari é, sem dúvida alguma, o homem que possui o mais apurado guarda-roupa do mundo.

O inventário completo do mesmo não se conhece e é difícil calculá-lo, porém, pode-se ter uma idéia do que deve ser, pois para passar curta temporada na Europa, adquiriu novas peças.

LISTA DO GUARDA-ROUPA

Acredite-se ou não, a lista do guarda-roupa, feita pelo secretário de Khaibar, é a seguinte: 127 trajes de verão; 77 trajes de meia estação; 110 conjuntos de esportes para tenis, golfe, pesca, alpinismo e outros; 14 conjuntos de paletó e calça de côres diferentes; 12 paletós de couro; 34 paletós de camurça; 56 "smokings"; 12 fraques; 12 sobretudo; 714 gravatas; 534 camisas; 440 pares de sapatos; 188 cintos; 901 cuecas; 180 camisetas; 180 camisas; 818 lenços; 65 roupões de banho. Faltam as meias.

SEGREDO

Porém o jornalista que obtivera a informação soube disse recorreu novamente ao secretário para pedir êste dado, mas os referentes aos echarpes e outras peças menores, foi-lhe negado e o secretário não quis facilitar-lhe outras informações. (ANSA-DC).

Dos Quatro Cantos do Mundo

Erhard quer vencer Adenauer

BONN — Após a crise a que chegaram as negociações entre Cristãos-Democratas e Liberais, na tentativa para formar um govêrno de coalizão presidido pelo chanceler Konrad Adenauer, o presuntivo sucessor dêste, vice-chanceler e ministro da Economia, Ludwig Erhard, passou ao primeiro plano da atualidade política de Bonn. Erhard, que até o momento parecia conformar-se com que Adenauer se tornasse chanceler em seu lugar, como o desejavam muitos Liberais, acaba de publicar um lacônico comentário ao "debacle" das negociações de coalizão, onde se lê o seguinte: "Veio a surgir uma situação nova que deve ser detidamente analisada". (DPA-TRP-DC).

De Gaulle com MacMillan

PARIS, Londres — O chefe do Estado francês, Charles De Gaulle, e o primeiro-ministro britânico, Harold Macmillan se avistarão de 24 a 26 de novembro na residência de campo do "premier" britânico em Birch Grove. Macmillan endereçou convite ao presidente francês, que se fará acompanhar de sua espôsa. O encontro, há muito tempo planejado, servirá para uma troca de impressões sôbre a questão de Berlim e o tema da Europa. — (DPA-TRP-DC).

Fracasso soviético

DALLAS (Texas), 28 — A ofensiva política e econômica soviética fracassou na Europa, no Extremo Oriente, no Oriente Médio, na Ásia e na África, após 10 anos, declarou o sub-secretário de Estado norte-americano Chester Bowles. Fracassou também na América Latina, à exceção de Cuba, acrescentou, cujas declarações foram feitas durante uma conferência.

"O fracasso dos esforços econômicos e políticos da União Soviética na Ásia e na África pode, parcialmente, explicar a pressão militar temerária do Kremlin na Europa Central", afirmou. (DPA-TRP-DC).

Petardo contra o Comitê

HAVANA — Cinco pessoas ficaram feridas ao jogar-se de um automóvel um petardo contra a sede do "Comitê de Defesa da Revolução". No grupo figuravam duas mulheres. — (UPI-DC).

Polônia ajuda a Guiné

VARSÓVIA — Engenheiros poloneses começarão no próximo mês de janeiro a construir um pôrto pequeno em Conakry, capital da Guiné. — (DPA-TRP-DC).

Quer deixar o "Corpo"

WASHINGTON — O presidente Kennedy enviou uma mensagem pessoal à senhorita Margery Michelmore, membro do "Corpo de Voluntários da Paz" dos Estados Unidos que pretendia abandonar a organização, solicitando-lhe mudar de idéia e permanecer no "Corpo", informa a Casa Branca.

Michelmore, quando a serviço na Nigéria, enviou aos Estados Unidos um cartão-postal no qual falava nas "primitivas" condições de vida daquele país, fato que provocou grande celeuma. (DPA-TRP-DC).

"Compro a sua mulher"

LONDRES — O coronel John Curtis recebeu dias atrás uma carta que, segundo os jornais que se ocuparam do assunto, constitui a mais estranha carta que se escreveu neste século. A carta, sem maiores preâmbulos, oferecia ao coronel Curtis a oportunidade de vender sua espôsa, por "um preço adequado aos altos dotes morais e físicos da senhora", preço que poderia ser estabelecido numa entrevista posterior entre ambos. (ANSA-DC).

AVISO

CAIXA ECONOMICA FEDERAL DO RIO DE JANEIRO

CARTEIRA DE PENHÓRES

LEILÃO DE JÓIAS

De ordem do sr. Diretor da Carteira de Penhôres, comunico aos interessados que, nos dias 3 e 6 de novembro de 1961, serão realizados, na Rua Sete de Setembro, 187, os seguintes leilões:

Ag. SÃO BENTO / Ag. MEIER — Jóias (cautelas emitidas ou renovadas em fevereiro de 1961

Exposição: — das 8,30 às 11,30 h — Leilão a partir das 12 h

Os mutuários que desejarem retirar de leilão os objetos empenhados poderão fazê-lo até o momento do pregão, mediante o pagamento dos respectivos débitos.

CATÁLOGOS ESPECIFICADOS SE ENCONTRAM À DISPOSIÇÃO DO PÚBLICO, DURANTE A EXPOSIÇÃO E O LEILÃO

a) FERNANDO TORQUATO OLIVEIRA
Inspetor

BNMG

BANCO NACIONAL DE MINAS GERAIS S.A.

FUNDADO EM 1944 — CARTA PATENTE N.º 3.228 — ENDEREÇO TELEGRAFICO: "WALMAP"

SEDE: BELO HORIZONTE — RUA CARIJÓS, 218

Resumo do Balancete em 30 de Setembro de 1961

ATIVO		PASSIVO	
Caixa	6.023.091.477,60	Capital e reservas	1.601.300.000,00
Empréstimos	15.767.470.029,00	Depósitos	23.387.766.008,40
Títulos de renda e outros valores	2.534.221.387,30	Ordens de Pagamento e outros créditos	1.797.705.068,30
Imóveis de uso do Banco, móveis, almoxarifado e instalações	1.478.457.320,40	Agências e Correspondentes	16.476.578.122,30
Agências e Correspondentes	17.556.167.966,20	Contas de Resultado	1.571.830.113,50
Contas de Resultado	976.370.623,50	Contas de Compensação	12.423.199.028,40
Contas de Compensação	12.423.199.028,40		

PRESIDENTE EM EXERCÍCIO: Milton Vieira Pinto.

VICE-PRESIDENTES: José Wanderley Pires, Paulo Auler, Inar Dias de Figueiredo.

DIRETOR-GERAL: Eduardo de Magalhães Pinto.

DIRETORES: Francisco Farias, José Luiz de Magalhães Lins, Antônio de Pádua Rocha Diniz e Marcos de Magalhães Pinto.

CONTADOR-GERAL: José Carvalho Monteiro (Téc. Cont. n.º 164 — CRCMG).

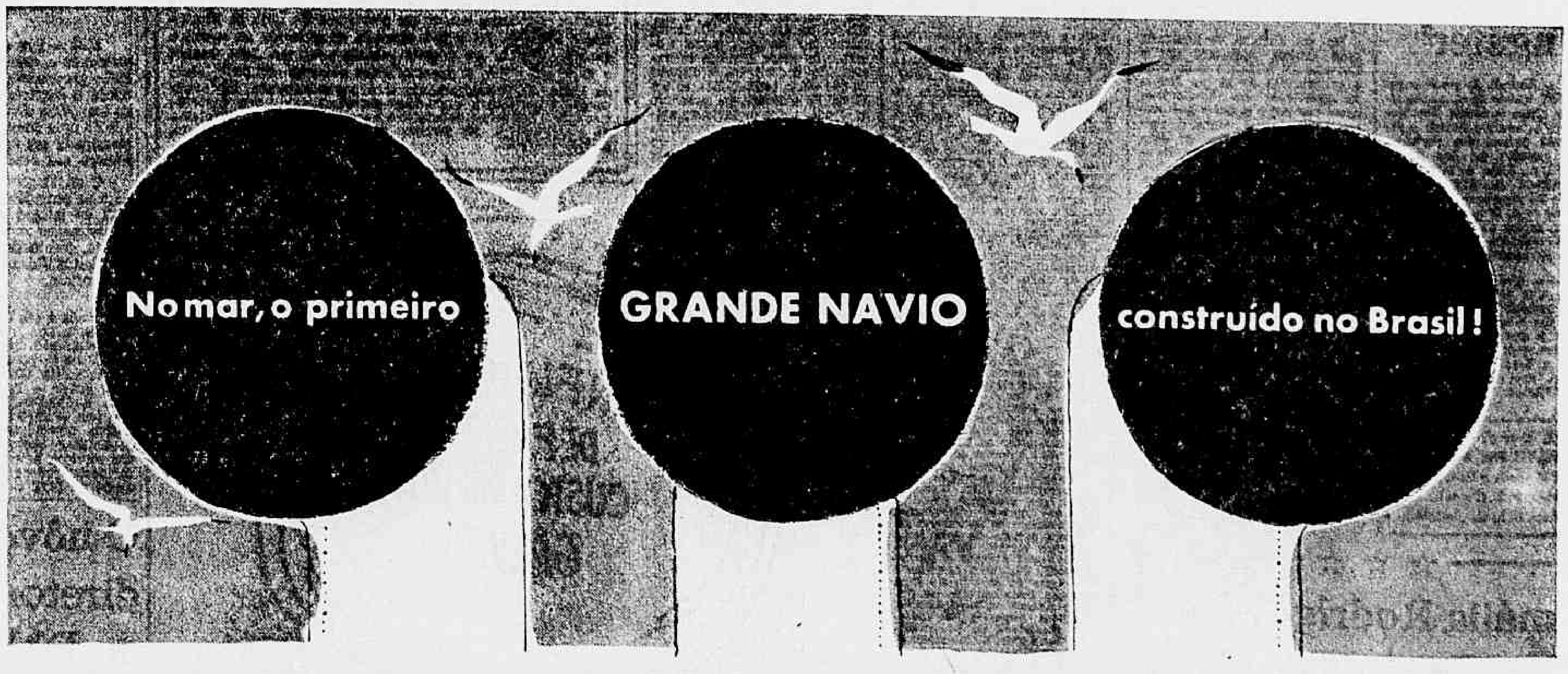

A Verolme Estaleiros Reunidos do Brasil S. A. lança agora ao mar o "HENRIQUE LAGE", o seu primeiro navio de 10.500 toneladas, com os seus 160 metros de comprimento, para passageiros e cargas — o navio de maior tonelagem já construído na América Latina. Já não são estudos, planos, projetos ou sòmente programas! Já não são apenas quilhas! É o próprio navio que flutua, embandeirado com as côres nacionais: construído no Brasil, por brasileiros, com materiais brasileiros...

Verolme ESTALEIROS REUNIDOS DO BRASIL S. A.

(Jacuacanga — Angra dos Reis — Estado do Rio)

Ver-414

Cargos classificados no IAPB, IPASE e IAPM

BRASÍLIA — O funcionalismo dos Institutos dos Bancários, Marítimos e Servidores do Estado viu aprovados, ontem, os tão reclamados sistemas de classificação de cargos, em decreto com que os srs. João Goulart e Tancredo Neves cumpriram a promessa de oferecer uma «agradável surprêsa» no «Dia do Funcionário Público», que ontem transcorreu.

Pelo decreto do presidente da República e do primeiro-ministro, ficam aprovados o sistema de classificação de cargos, as listas de enquadramento e o enquadramento dos atuais cargos e funções no IAPB, IAPM e IPASE — tudo a entrar em vigor na data da publicação do diploma.

OS DECRETOS

Publicamos, abaixo, os decretos referentes à classificação do funcionalismo dêsses três Institutos previdenciários:

I.A.P.B.

Art. 1º — Ficam aprovados, na forma dos anexos, o sistema de classificação de cargos (Anexo I), a lista de enquadramento (Anexo III) e o enquadramento dos atuais cargos do Instituto de Aposentadoria e Pensões dos Bancários, de acôrdo com o disposto nos Decretos ns. 48.921 e 48.923, de 8 de setembro de 1960, bem como a relação nominal dos respectivos ocupantes.

Art. 2º — Foram restabelecidos para efeito de enquadramento de que trata êste decreto, com vigência a partir da data da publicação do Decreto n.º 46.171, de 5 de junho de 1959, 18 (dezoito) cargos de Assessor de Previdência, padrão "N", e 5 (cinco) cargos de Auditor de Contabilidade padrão "N", então ocupados e indevidamente suprimidos pelo mesmo.

Art. 3º — Foram, igualmente, restabelecidos, para o efeito a que se refere o artigo anterior, com vigência a partir da data da publicação do Decreto n.º 48.149, de 2 de maio de 1960, as funções de extranumerário-mensalista, abaixo discriminadas, excedentes e então, ocupadas, que foram indevidamente pelo mesmo suprimidas:

9 — Artífice-auxiliar, referência 25; 8 — Artífice-auxiliar, referência 24; 3 — Artífice-auxiliar, referência 23; 3 — Contínuo-auxiliar, referência 17; 7 — Escrevente-dactilógrafo, referência 20; 5 — Servente, referência 21; 6 — Servente, referência 20; e 8 — Servente, referência 19.

Art. 4º — Ficam fixados, na forma do Anexo citado os enquadramentos de que trata êste decreto com vigência a partir da data da publicação do Decreto n.º 46.171, de 5 de junho [illegible]

Parágrafo único — Os cargos de provimento em comissão de presidente, chefe de gabinete do presidente e secretário do presidente, fixados nos símbolos 1-C, 4-C e 7-C, respectivamente, ficam suprimidos a partir de 5 de dezembro de 1960, tendo em vista o disposto no § 1.º do artigo 500 do Regulamento aprovado pelo decreto n.º 48.959-A, de 19 de setembro de 1960.

Art. 5º — Até que sejam criadas as funções gratificadas correspondentes, ficam mantidos, com os símbolos [illegible] os seguintes cargos em comissão:

1 agente especial, em Santos, OC;
1 inspetor de Seguros do DAT, OC.

Art. 6º — Ressalvado o disposto no artigo anterior, ficam suprimidos os cargos de provimento em comissão que não figuram no Anexo II, de que trata o art. 4.º dêste decreto, desde que não tenham sido transformados em funções gratificadas.

Art. 7.º — Os valores dos níveis de vencimentos e respectivas referências constantes dos anexos a que se referem os artigos 1.º e 4.º dêste decreto são os constantes do Anexo II — Tabelas de Retribuição — da lei n.º 3.780, vembro de 1960, reajustados, a partir de 12 de julho de 1960, até 30 de no- de 1.º de dezembro de 1960, de acôrdo com a lei n.º 3.826, de 23 de novembro de 1960.

Parágrafo único — A partir de 1.º de dezembro de 1960, fica alterada a localização dos servidores indicados na relação nominal, obedecendo o critério fixado no artigo 21 da lei número 3.780, de 12 de julho de 1960, devendo ser lavradas as competentes apostila pelo órgão do pessoal respectivo, com fundamento no art. 2.º da lei n.º 3.826, de 23 de novembro de 1960.

Art. 8º — A classificação das funções gratificadas e o estabelecimento das respectivas correlações, nos têrmos do art. 12 da Lei n.º 3.780, de 12 de julho de 1960, serão feitos em conjunto com as demais autarquias de atividades específicas congêneres.

Art. 9º — Ficam transformados os cargos em comissão relacionados no Anexo IV dêste decreto, em funções gratificadas, com os símbolos ali indicados, que prevalecerão enquanto não fôr adotada a providência de que trata o artigo anterior.

Art. 10 — O Instituto de Aposentadoria e Pensões dos Bancários proporá, oportunamente, por intermédio do Departamento Administrativo do Serviço Público, proposta de organização definitiva de seu Quadro de Pessoal.

Parágrafo único — A proposta de que trata êste artigo será encaminhada ao Departamento Administrativo do Serviço Público, através do Ministério do Trabalho e Previdência Social.

Art. 11 — Aplicam-se ao Instituto de Aposentadoria e Pensões dos Bancários, no que couberem, as demais disposições da Lei nº 3.780, de 12 de julho de 1960.

Art. 12 — A fixação, na forma do art. 66 da Lei nº 3.780, de 12 de julho de 1960, dos novos vencimentos dos ocupantes de cargos de direção abrangidos pelo art. 7º da Lei nº 2.188, de 3 de março de 1954, na hipótese de ter sido aplicado êsse dispositivo a servidores do IPASE, será feita pela Comissão de Classificação de Cargos após a revisão de sua situação pela Divisão do Regime Jurídico do Pessoal do Departamento Administrativo do Serviço Público.

Parágrafo único. — O exame da aplicação do disposto no art. 60 da Lei nº 3.780, de 12 de julho de 1960, ao pessoal do Instituto de Aposentadoria e Pensões dos Bancários dependerá do prévio pronunciamento da Divisão a que se refere êste artigo quanto à aplicação regular da Lei nº 1.741, de 22 de novembro de 1952, devendo para isso o IAPB enviar àquela Divisão os respectivos processos individuais.

Art. 13 — Ficam criados na Divisão do Pessoal do Departamento de Administração Geral a Seção de Classificação de Cargos e a função gratificada de chefe da referida seção, classificada provisòriamente, no símbolo 3-F, com as atribuições especificadas no art. 3º do Decreto número [illegible], de 30 de julho de 1960.

Art. 14 — O enquadramento a que se refere êste decreto não homologa situação que, em virtude de sindicância, devassa ou inquérito administrativo, venha a ser considerada nula, ilegal ou contrária a normas administrativas em vigor.

Art. 15 — Cessa, com a vigência dêste decreto e na forma do art. 5º da Lei nº 3.826, de 23 de novembro de 1960 o pagamento do abono de 44 por cento previsto nesse dispositivo legal.

§ 1º — Da importância a ser percebida em decorrência do enquadramento descontar-se-á a quantia total recebida pelo servidor relativa ao abono de que trata êste artigo.

§ 2º — Se o vencimento do servidor enquadrado fôr inferior ao que vinha percebendo acrescido do abono de 44 por cento, fica-lhe assegurada diferença de vencimento, a partir da data da publicação dêste decreto, de modo que aquêle total não sofra diminuição com o enquadramento.

§ 3º — O disposto neste artigo não se aplica aos ocupantes dos cargos, não enquadrados por êste decreto, enquanto permanecerem nessa situação.

Art. 16 — Os provimentos posteriores à vigência da Lei nº 3.780, de 12 de julho de 1960, serão considerados em caráter interino, salvo se resultantes de concurso público de provas ou de provas e títulos, na forma da legislação em vigor.

§ 1.º — É assegurado ao servidor que se encontra em situação dêste artigo o direito de opção pelo cargo efetivo por ventura anteriormente ocupado.

§ 2.º — O disposto neste artigo não se aplica aos ocupantes de cargos providos em comissão ou considerados extintos.

Art. 17 — As vantagens financeiras dêste decreto vigoram a partir de 1.º de julho de 1960, salvo quanto aos provimentos feitos posteriormente àquela data.

Art. 18 — O órgão de Pessoal competente apostilará os títulos dos servidores atingidos por êste decreto.

Art. 19 — As despêsas com execução dêste decreto continuarão a ser atendidas pelas atuais dotações do Instituto de Aposentadoria e Pensões dos Bancários, até que o nôvo sistema se traduza na discriminação orçamentária própria.

Art. 20 — Este decreto entrará em vigor na data de sua publicação, revogadas as disposições em contrário.

I.A.P.M.

Art. 1.º — Ficam aprovados, na forma dos anexos, o sistema de classificação de cargos (Anexo I), as listas de enquadramento (Anexo III) e o enquadramento dos atuais cargos e funções do Instituto de Aposentadoria e Pensões dos Marítimos (IAPM), de acôrdo com o disposto nos Decretos ns 48.921, de 8 de setembro de 1960, alterado pelo Decreto n.º 50.571, de 10 de maio de 1961, e 48.923, de 8 de setembro de 1960, bem como a relação nominal dos respectivos ocupantes.

Art. 2.º — Ficam fixados, na forma do Anexo II, os símbolos dos cargos de provimento em comissão, que compreendem:

I — cargos de direção superior e intermediária; e II — cargos de outra natureza.

Parágrafo único — Os cargos de provimento em comissão de presidente, chefe de gabinete do presidente e de secretário do presidente, fixados nos símbolos 1-C, 4-C e 7-C, respectivamente, ficam suprimidos a partir de 5 de dezembro de 1960, tendo em vista o disposto no § 1.º do art. 500 do Regulamento aprovado pelo Decreto n.º 48.959-A, de 19 de setembro de 1960.

Art. 3.º — Os cargos de diretor do Departamento de Administração Geral; do Departamento de Arrecadação e Fiscalização; do Departamento de Aplicação do Patrimônio; do Departamento de Atuária e Estatística; do Departamento do Serviço Social e de Reabilitação Profissional; do Departamento de Acidentes do Trabalho e de Inspetoria Geral substituem, respectivamente, os abaixo indicados:

1 (um) diretor do Departamento de Administração; 1 (um) diretor do Departamento de Arrecadação; 1 (um) diretor do Departamento de Inversões; 1 (um) diretor da Divisão de Atuária e Estatística; 1 (um) diretor da Divisão do Serviço Social; 1 (um) chefe da Divisão de Medicina do Trabalho; 1 (um) chefe da Divisão de Inspetoria e Contrôle dos Órgãos Locais do Departamento de Administração Geral.

Art. 4.º — Ficam transformados, os cargos em comissão relacionados ao Anexo IV dêste decreto em funções gratificadas classificadas, provisòriamente, nos símbolos ali indicados, que prevalecerão enquanto não fôr adotada a providência de que trata o art. 7.º.

Art. 5.º — Ressalvado o disposto no artigo anterior, ficam suprimidos os cargos de provimento em comissão que não figuram no Anexo II, de que trata o art. 2.º dêste decreto.

Art. 6.º — Os valores dos níveis de vencimentos e respectivas referências, constantes dos anexos a que se referem os artigos antriores, são os da Tabela de Retribuição (Anexo III) da Lei n.º 3.780, de 12 de julho de 1960, até 30 de novembro de 1960, reajustados, a partir de 1.º de dezembro de 1960, de acôrdo com a lei n.º 3.826, de 23 de novembro de 1960

Parágrafo Único — A partir de 1.º de dezembro de 1960, fica alterada a localização dos servidores indicados na relação nominal, obedecidos os critérios fixados no art. 21 da Lei n.º 3.780, de 12 de julho de 1960, devendo ser lavradas as competentes apostilas pelo órgão de pessoal respectivo, com fundamento no art. 2.º da lei n.º 3.826, de 23 de novembro de 1960

Art. 7.º — A classificação das funções gratificadas e o estabelecimento das respectivas correlações, nos têrmos do art. 12 da Lei n.º 3.780 de 12 de julho de 1960, serão feitos em conjunto com as demais autarquias de atividades específicas congêneres.

Art. 8.º — O Instituto de Aposentadoria e Pensões dos Marítimos proporá oportunamente, por intermédio do Departamento Administrativo do Serviço Público, a organização definitiva do seu Quadro de Pessoal.

Parágrafo único. — A proposta de que trata êste artigo será encaminhada ao Departamento Administrativo do Serviço Público pelo Ministério do Trabalho e Previdência Social.

Art. 9º — Aplicam-se ao Instituto de Aposentadoria e Pensões dos Marítimos, no que couberem, as demais disposições da Lei nº 3.780, de 12 de julho de 1960.

Art. 10 — O enquadramento a que se refere êste decreto não homologa situação que, em virtude de sindicância, devassa ou inquérito administrativo, venha a ser considerada nula, ilegal ou contrário a normas administrativas em vigor.

Art. 11 — Cessa, com a vigência dêste decreto e na forma do art. 5º da Lei nº 3.826, de 23 de novembro de 1960, o pagamento do abono de 44 por cento previsto nesse dispositivo legal.

§ 1º — Da importância a ser percebida, a título de atrasados, descontar-se-á a quantia total recebida como abono.

§ 2º — Se o vencimento do funcionário enquadrado fôr inferior ao que vinha percebendo acrescido do abono de 44 por cento, fica-lhe assegurada diferença de vencimento, a partir da data da publicação dêste decreto, de modo que aquêle total não sofra diminuição com o enquadramento.

Art. 12 — Os provimentos posteriores à vigência da Lei 3.780, de 12 de julho de 1960, serão considerados em caráter interino, salvo os resultantes de concurso público de provas ou de provas e títulos, na forma da legislação em vigor.

§ 1º — É assegurado ao servidor que se encontra na situação dêste artigo o direito de opção pelo cargo efetivo por ventura anteriormente ocupado.

§ 2.º — O disposto neste artigo não se aplica aos ocupantes de cargos providos em comissão ou considerados extintos.

Art. 13 — O órgão do pessoal competente apostilará os títulos dos servidores abrangidos por êste decreto.

Art. 14 — As vantagens financeiras dêste decreto vigoram a partir de 1.º de julho de 1960, salvo quanto aos provimentos feitos posteriormente àquela data.

Art. 15 — As despesas com a execução dêste decreto continuarão a ser atendidas pelas atuais dotações do Instituto de Aposentadoria e Pensões dos Marítimos, até que o nôvo sistema se traduza na discriminação própria.

Art. 16 — Este decreto entrará em vigor na data de sua publicação, revogadas as disposições em contrário.

Artigo primeiro — Ficam aprovados, na forma dos anexos, o sistema de classificação de cargos, as listas de enquadramento e o enquadramento dos atuais cargos e funções do Instituto de Previdência e Assistência dos Servidores do Estado, de acôrdo com o disposto nos decretos números 48.921, de oito de setembro de 1960, alterado pelo decreto n.º 50.571, de 10 de maio de 1961 e 48.923, de 8 de setembro de 1960, bem como a relação nominal dos respectivos ocupantes.

Artigo segundo — Ficam fixados, na forma do Anexo II, os símbolos dos cargos de provimento em comissão, que compreendam os cargos de direção superior e intermediária.

Artigo terceiro — Os valores dos níveis de vencimentos e respectivas referências, constantes dos anexos a que se referem os artigos anteriores, são os da Tabela de Retribuição (Anexo III) da Lei número 3.780, de 12 de julho de 1960, até 30 de novembro de 1960, reajustados, a partir de 1.º de dezembro de 1960, de acôrdo com a Lei número 3.826, de 23 de novembro de 1960.

Parágrafo único — A partir de 1.º de dezembro de 1960, fica alterada a localização dos servidores indicados na relação nominal, obedecido o critério fixado no artigo 21 da lei número 3.780, de 12 de julho de 1960, devendo ser lavradas as competentes apostilas pelo órgão de pessoal respectivo, com fundamento no artigo segundo da lei número 3.826, de 23 de novembro de 1960.

Artigo quarto — A classificação das funções gratificadas e o estabelecimento das respectivas correlações, nos têrmos do artigo 12 da lei número 3.780 de 12 de julho de 1960, serão feitas em conjunto com as demais autarquias de atividades específicas congêneres.

Artigo quinto — Ficam transformados os cargos em comissão, relacionados no Anexo IV dêste decreto, em funções gratificadas, com os símbolos ali indicados, que prevalecerão enquanto não fôr adotada a providência de que trata o artigo anterior.

Parágrafo único — Ficam criadas as treze funções gratificadas de chefes de Serviço de Clínica e nove, de chefe de Serviço de Diagnóstico e Tratamento, símbolo 1F, com as denominações constantes do Anexo referido nêste artigo, cujo provimento fica condicionado à vacância dos cargos isolados de provimento efetivo de idêntica denominação.

Artigo sexto — O Instituto de Previdência e Assistência dos Servidores do Estado proporá, oportunamente, por intermédio do Departamento Administrativo do Serviço Público, a organização definitiva de seu Quadro de Pessoal.

Parágrafo único — A proposta de que trata êste artigo será encaminhada ao Departamento Administrativo do Serviço Público pelo Ministério do Trabalho e Previdência Social.

Artigo sétimo — Aplicam-se ao Instituto de Previdência e Assistência dos Servidores do Estado no que couberem, as demais disposições da Lei número 3.780, de 12 de julho de 1960.

Artigo oitavo — O órgão de pessoal competente apostilará os títulos dos servidores abrangidos por êste decreto.

Artigo nono — As vantagens financeiras dêste decreto vigoram a partir de primeiro de julho de 1960, salvo quanto aos provimentos feitos posteriormente àquela data.

Artigo décimo — O enquadramento a que se refere êste decreto, não homologa situação que, em virtude de sindicância, devassa ou inquérito administrativo, venha a ser considerada nula, ilegal ou contrária a normas administrativas em vigor.

Artigo décimo primeiro — Cessa com a vigência dêste decreto e na forma do artigo quinto da lei número 3.826, de 23 de novembro de 1960, o pagamento do abono de 44 por cento previsto nesse dispositivo legal.

Parágrafo primeiro — Da importância a ser percebida a título de atrasados descontar-se-á a quantia total recebida como abono.

Parágrafo segundo — Se o vencimento do funcionário enquadrado fôr inferior ao que vinha percebendo, acrescido do abono de 44 por cento fica-lhe assegurada diferença de vencimento, a partir da data da publicação dêste decreto de modo que aquêle total não sofra diminuição com o enquadramento.

Parágrafo terceiro — O disposto neste artigo não se aplica aos ocupantes dos cargos relacionados no Anexo V dêste decreto, enquanto permanecerem nessa situação.

Artigo décimo segundo — A fixação, na forma do artigo 66 da Lei número 3.780, de 12 de julho de 1960, dos novos vencimentos dos ocupantes de cargos de direção abrangidos pelo artigo sétimo da Lei número 2.188, de três de março de 1954, será feita pela Comissão de Classificação de Cargos, após a revisão de sua situação pela Divisão do Regime Jurídico do Pessoal do Departamento Administrativo do Serviço Público.

Parágrafo único. — O exame da aplicação do disposto no artigo 60 da Lei número 3.780, de 12 de julho de 1960, ao pessoal do Instituto de Previdência e Assistência dos Servidores do Instituto de Previdência e Assistência dos Servidores do Estado dependerá de prévio pronunciamento da Divisão a que se refere êste artigo quanto à aplicação regular da Lei número 1.741, de 22 de novembro de 1952, devendo para isso o IPASE, enviar àquela Divisão os respectivos processos individuais.

Art. 13.º — Os provimentos posteriores à vigência da lei n.º 3.780, de 12 de julho de 1960, serão considerados em caráter interino.

Parágrafo primeiro — É assegurado ao servidor que se encontra na situação dêste artigo o direito de opção pelo cargo efetivo porventura anteriormente ocupado.

Parágrafo segundo — O disposto nêste artigo não se aplica aos ocupantes de cargos providos em comissão ou considerados extintos.

Artigo 14.º — As despesas com a execução dêste decreto continuarão a ser atendidas pelas atuais dotações do Instituto de Previdência e Assistência dos Servidores do Estado, até que o nôvo sistema se traduza na discriminação orçamentária própria.

Artigo 15.º — Êste decreto entrará em vigor na data de sua publicação, revogadas as disposições em contrário.

Teatro com banho e feijão

Colônia, Alemanha Ocidental — Os espectadores assustaram-se, ontem, ao assistir no "Theater am Dom", uma peça em que um dos atores, pianista coreano, atirou feijão branco nos espectadores, untou-se com farinha e jogou-se numa banheira com água.

O espetáculo prosseguiu com o ator saindo da banheira e dirigindo-se ao piano onde tocou alguns trechos clássicos, martelando depois o instrumento com o cotovelo. A peça, que se chama "Nôvo Teatro" contou com 21 atores e atrizes, além de um cachorro, um macaco, duas pombas, várias aves coloridas e uma autêntica vendedora de jornais.

Surpreendente, também, foi a entrada do diretor, G. Gaspari, que, curvado até o chão, levava um porrete estofado e de várias côres, prêso entre os dentes. A peça terminou com um burguês sarau de músicas ligeiras. (TRP).

DC leva estudantes hoje ao canal nove

RIO — O DIÁRIO CARIOCA e o "DC-Brasília" estarão representados hoje, às 19,30 horas, pelo nosso companheiro V. Zappi no programa "Sob o Mesmo Céu", produzido pelo jornalista Fernando Confa, na TV-Continental, que está colaborando na divulgação do concurso "Leia o DC e vá a Portugal".

Estarão também presentes àquela entrevista membros da diretoria da União Portuguêsa dos Estudantes do Brasil, além de presidentes de diretórios acadêmicos de diversas faculdades do Estado da Guanabara, que participarão do certame patrocinado pelo Centro de Turismo de Portugal.

RÁDIO E TV DIVULGAM CONCURSO

Além da TV-Continental, duas estações de rádio (Nacional e Ministério da Educação), através de 4 programas estudantis, estão ajudando o DC a ampliar a penetração dêste concurso entre os universitários do país.

São os seguintes os programas que estão dando cobertura a mais esta iniciativa do DC:

Rádio Nacional, quintas feiras, às 16,30 horas, "Programa estudantil"; Rádio Ministério da Educação e Cultura, "Programa Fatos e Coisas da Imprensa", têrças-feiras, às 13,00 horas — "Programa Universitário", quartas-feiras, às 19,05 horas e "Programa estudantil da AIE" — Associação de Imprensa Estudantil, sextas-feiras, às 13,35 horas.

CIRCULARES

O Departamento de Promoção do DC já começou a expedir as cartas circulares aos diretórios acadêmicos, concitando os estudantes de nível superior a participarem do certame que premiará seu vencedor com uma estada de 20 dias nas Universidades de Lisboa, Coimbra e Pôrto na segunda quinzena de janeiro de 1962.

O certame será encerrado na segunda quinzena de dezembro próximo e os resultados serão conhecidos na primeira quinzena de janeiro vindouro.

O estudante vitorioso será correspondente do DC e DC-BRASÍLIA durante sua permanência em Portugal e suas impressões serão publicadas pelos dois órgãos. As instruções do concurso vão publicadas diàriamente na terceira página do DC ou DC-BRASÍLIA, promotores do certame.

PREPARAÇÃO GRATIS AO VESTIBULAR

RIO — Estão em funcionamento os cursos gratuitos com que a Faculdade de Filosofia de Campo Grande prepara candidatos aos próximos exames vestibulares. Diàriamente, dos 16 às 20 horas, os interessados podem procurar a secretaria da Faculdade para tratar da inscrição, na Rua Ferreira Borges, 54, em Campo Grande. A preparação será aos vestibulares dos seguintes cursos: Letras — Neo-latinas, Clássicas e Anglo-Germânicas; Filosofia, História, Ciências Sociais, Geografia e Pedagogia.

CUBATÃO É A MAIOR

S. PAULO — A São Paulo Light pôs em serviço mais uma unidade de geradora de 75 mil kW na sua usina de Cubatão elevando assim a capacidade dessa hidelétrica a 910 mil kW, continuando essa usina a ser a maior da América Latina.

D. Vicente: não fiz mal ao R. Grande

PÔRTO ALEGRE — Dom Vicente Scherer contestou, ontem, as declarações do governador Leonel Brizola, que considerou injustas e prejudiciais as denúncias feitas pelo arcebispo, afirmando: — «Nunca fiz mal ao Rio Grande.»

Inicialmente, dom Vicente, que afirmara terem os comunistas se infiltrado no govêrno do Estado, disse através do bispo auxiliar, Edmundo Kunz, que não faria novos pronunciamentos. Posteriormente, afirmou que «não havia nada de nôvo» e finalmente declarou que não havia feito mal ao Rio Grande.

CONGRESSO DE PUBLICITÁRIOS DA A. LATINA

RIO — Sob o patrocínio da Associação Paulista de Propaganda será realizado, de 6 a 10 de novembro vindouro, o I Congresso Latino-Americano de Publicidade que reunirá, na capital bandeirante, cêrca de mil participantes da América Latina. Na ocasião, além das teses que serão debatidas, objetivando fundamentar os aspectos do desenvolvimento da publicidade no continente, será realizada interessante mostra publicitária na qual tomarão parte as mais destacadas agências do país.

Por outro lado, empresta-se grande importância ao encontro do bispo de Vacaria, dom Augusto Petró, com o governador Leonel Brizola, fato ocorrido, ontem. Não foi divulgado o tema da conversação. (TRP)

Para negócio ou instalação imediata, adquira num dos nossos quatro andares totalmente refrigerados

LOJAS

dentro do mais excepcional plano de pagamento: Preço: desde 6 milhões de cruzeiros • Pagamento em 50 meses • Entrega imediata • Vendas e informações no local.

EDIFÍCIO AVENIDA CENTRAL
Avenida Rio Branco, 152/158

Orlando Macedo
Av. Rio Branco, 156 - Salas 2317/18
Tels.: 32-6128 e 32-7164

Corretora RF de imoveis ROSA FILLER
R. 7 de Setembro, 66-4.º
Tels.: 22-8392 e 52-0532

2.000 toneladas de potência desta prensa, para forjar grandes peças até 20 toneladas em aços especiais Villares, destinadas a usinas hidroelétricas, navios e maquinaria pesada em geral, simbolizam o atual progresso da indústria nacional de base.

A indústria pesada brasileira, sonho dos grandes empreendedores do passado, é agora uma realidade consistente como o próprio aço, que consolida o desenvolvimento da indústria pesada desta grande Nação.

A cada movimento da gigantesca prensa, mais se configura a nova estrutura econômica dêste país que já superou todos os processos do seu desenvolvimento. **Aços Villares,** acumulando vinte e dois anos de experiência na produção de aços finos, orgulha-se de participar, com sua apurada técnica e constante esfôrço, desta jornada industrial que emancipa o Brasil.

AÇOS VILLARES

VILLARES V
FORJANDO QUALIDADE PARA O PROGRESSO DO BRASIL

SARNA

Não permita que eczemas, erupções, manchas vermelhas, frieiras, acne ou "psoríasis" estraguem sua pele. Peça Nixoderm ao seu farmacêutico hoje mesmo. Veja como Nixoderm acaba com a coceira em 7 minutos e ràpidamente torna sua pele macia, clara e aveludada. A nossa garantia é a sua maior proteção.

PRODUTOS FARMACÊUTICOS E CONGÊNERES

(Distribuição — E. E. Santo)

Estabelecimento especializado, com depósito e escritório, condução própria, aceita representação ou distribuição, com ou sem propaganda, para todo o Estado.

CAIXA POSTAL 874 — VITÓRIA — E. SANTO

No caminho do vácuo

NÃO satisfeito em avançar, por sua conta, definições e conceitos que não são, em absoluto, os da maioria da nação, resolveu o sr. Santiago Dantas utilizar seu estágio no Itamarati para fazer-se simpático às esquerdas, especialmente ao "grupo compacto" do PTB.

Evidentemente não é possível recusar ao eminente jurista a pretensão de conquistar os "anjos malditos" de seu inadequado partido, mas hão de convir os leitores não ser admissível que tal conquista se processe às custas de nossas tradições internacionais e com o sacrifício das normas que sempre regeram a Casa de Rio Branco, cuja conduta, a julgar pelo que disse o chanceler em Minas, passa a ser inspirada pelos estudantes e pelos sindicatos!

E o pior — para o sr. Santiago — é que nem assim lhe será concedido o aval dos tais "compactos", que para certas coisas têm memória curta, mas que jamais concordariam em esquecer o sólido caminho percorrido pelo ministro, como advogado e representante de grandes grupos estrangeiros, pois foi assim que o emérito professor de Direito atingiu a brilhante posição econômica e profissional que muito justamente desfruta.

Não há qualquer desdouro em representar no Brasil os capitais forâneos que têm contribuído para o nosso desenvolvimento, mas como êsses capitais, em sua maioria, são norte-americanos e a esquerda necessàriamente odeia os Estados Unidos, para os "compactos" representa crime imperdoável haver alguém, em qualquer tempo, colaborado com os mesmos.

Portanto, perde o sr. Santiago o seu tempo e o seu castiço latim e sem adquirir a confiança dos "nacionalistas", está alienando a dos amigos do mundo ocidental, que já o olham com indisfarçável suspeição. Acabará ficando isolado, numa dolorosa solidão, como aconteceu ao sr. Afonso Arinos, em cuja infeliz trajetória o atual chanceler, inexplicàvelmente, encontra emulação.

Disse o sr. Leonel Brizola que mesmo que Cuba colocasse em sua bandeira a figura do Pato Donald, ainda assim os Estados Unidos lhe seriam contrários. Com o sr. Santiago acontece fato idêntico: não tendo bandeira, pode até mandar gravar a foice e o martelo em seus cartões de visita, que do mesmo modo terá os "compactos" e assemelhados sempre em oposição.

Era melhor que o chanceler se convencesse logo disso, não só para o brilho de sua gestão, para que ela fôsse mais autêntica e útil ao Brasil, como, também, para não tombar — no dia em que largar a pasta — naquele terrível vácuo em que são precipitados os indefinidos, os insinceros, os incaracterísticos.

O Que se Diz

... QUE no Brasil ninguém teme a bomba de 50 megatons, isso porque aqui já explodiu uma de 204 e só aconteceu uma renúncia, alguns meses depois...

●

... QUE o almirante da reserva Sílvio Heck foi o prato do dia ontem num almôço realizado na Marinha...

●

... QUE nesse almôço, presente um almirante, êste contava que o ex-ministro da Marinha fôra interpelado, durante a crise de agôsto, por seus colegas, os quais achavam exagerada a sua posição anti-comunista...

●

... QUE o sr. Heck defendeu-se dizendo que as críticas a êsse respeito não tinham nenhuma procedência, porque êle, sr. Sílvio, até que era socialista...

●

... QUE houve muitos risos, tendo o ex-ministro encabulado muito...

Querela de alemão

DANTON JOBIM

O SR. ABELARDO Jurema mostra-se disposto a apresentar um projeto visando a suprimir o cargo de presidente do Conselho. Os ministros continuariam, entretanto, responsáveis perante o parlamento. Êsse nosso ilustre companheiro — colaborador do DC — acha que êsse seria o remédio para a bicefalia do govêrno. Remédio cirúrgico, que elimina logo uma das cabeças. Medida simplista, incapaz de resolver a crise institucional que aí está, a qual poderia ser diagnosticada como a "moléstia infantil do parlamentarismo".

O nosso Jurema quer remover a dificuldade à maneira da velha anedota do marido enganado, cuja espôsa prevaricava sôbre um sofá. Ao saber do ultraje à sua honra, tomou uma resolução heróica: mandou retirar o sofá.

Descartando a figura do "premier", deixa o sr. Jurema de pé o ministério responsável e da confiança da Câmara. Como o "premier" é a cabeça do Gabinete, seríamos um ministério descabeçado. E a Câmara poderia fazê-lo e desmanchá-lo ao seu talante. O presidente da República estaria do mesmo modo um prisioneiro do parlamento ou do Gabinete que ela escolhesse.

●

DE QUE adianta esconder a realidade ou procurar contorná-la por processos como êsse? Uma reforma da reforma só viria perturbar ainda mais o ambiente confuso em que vivemos, o qual decorre de uma contradição fundamental: o atual chefe do Estado não se contenta em ser o árbitro no jôgo entre as correntes que disputam o poder — como é de rigor no parlamentarismo — mas quer ser o chefe real do govêrno, o que está em conflito com a própria essência do sistema.

De sorte que temos uma inesgotável fonte de atritos, uma rixa permanente entre dois cavaleiros que dispõem de uma só montaria. Um tem de ir na sela, outro na garupa, mas nenhum dos dois se pode resignar ao papel secundário.

Esta a questão, simples e clara como um bom dia.

●

E' CERTO que o presidente da República está mais firme nos arreios que o primeiro-ministro, pois êste pràticamente não tem mandato fixo. Mas, como a luta do presidente da República, em última análise, é com o próprio Congresso que defenderá com unhas e dentes suas novas prerrogativas — a queda do "premier" será emenda pior que o sonêto ao menos para o chefe do Estado. É que o Congresso poria fatalmente no Planalto um homem forte, um capanga de respeito para brigar por êle e pelo ministério. Assim, o sr. João Goulart deve estar mastigando o dilema: Mal com Tancredo, pior sem êle."

Observe-se que todos os nomes cogitados para presidência do Conselho, na eventualidade de cair o titular atual, são de personalidades fortes, que se imporiam ao presidente da República ou com êle se comportam, se quisermos, num "modus vivendi" que equivalesse a um retraimento da esfera de poder presidencial.

●

NÃO sabemos como vai acabar essa querela de alemão. Mas não acabará com a liquidação da presidência do Conselho de Ministros. O problema reside nisto: ou os ministros serão responsáveis plenamente, ou não. Ora, se são responsáveis precisam ter autoridade para agir e resolver por si mesmo os problemas políticos e administrativos, inclusive o preenchimento de cargos-chaves, como frisava ontem o sr. Virgílio Távora. Por outro lado, se o presidente da República continuasse nomeando a equipe dos ministros, era êle quem governava, não os ministros em Conselho, como manda o figurino parlamentarista. Escusava fazer o Ato Adicional.

●

PRECISANDO melhor: os ministros seriam da confiança da Câmara, mas os diretores-gerais, os presidentes de Institutos, os superintendentes das emprêsas estatais seriam tirados do bôlso do colête pelo presidente da República... Os ministros seriam responsáveis pela administração, mas prisioneiros de um esquema de pessoal armado pelo chefe do Estado de acôrdo com os interêsses políticos dêste. Melhor ainda: o Gabinete, poder político por excelência, faria a rotina administrativa; o presidente da República, poder acima dos partidos, é que faria a política!

Em matéria de lógica e de bom-senso, é o fim.

A Notícia em Flagrante

1 O Gabinete resolveu dar prioridade absoluta ao combate à inflação, que decorre fundamentalmente do deficit orçamentário. Este, em 1962, deverá ultrapassar a casa dos duzentos bilhões, ou seja, mais de 50% da receita. Isso mostra a dificuldade que terá de enfreatar o govêrno, caso queira cumprir sua promessa.

2 O plano de contenção de despesas do govêrno começou de modo um tanto esquesito. Foram abertos créditos de cinco bilhões para a estrada Belém-Brasília e nove bilhões para obras do Nordeste. Além de outros, com mais alguns bilhõezinhos de gastos.

3 Um político brasileiro, ora no estrangeiro, perguntou ao sr. Oliveira Salazar como equilibrar a balança de pagamentos, sanear as finanças e promover o desenvolvimento harmônico de um país. Resposta do velho líder português: elimine os deficits orçamentários e êsses e outros problemas se resolverão normalmente.

4 Durante a reunião de seis horas do gabinete — durou duas vêzes mais do que a agonia de Cristo — alguns ministros pediam constantes licenças para ir "lá fora" (ou "lá dentro"). Alguns também aproveitaram as saídas para comer os "sandwiches" encomendados aos secretários. Quem mais se afastou do plenário foi o "premier" (ou "deuxième"?) Tancredo Neves. Comentários "mis"

5 O almirante Lúcio Meira não quis a presidência da Fábrica Nacional de Motores. Sugeriu uma comissão para reorganizar e dirigir a emprêsa. A idéia, em princípio, foi aceita pelo govêrno.

6 No encontro que manteve com o cardeal dom Jaime Câmara, o sr. Santiago Dantas, em nome do govêrno, abordou o problema do reatamento das relações com a Rússia. Deu-lhe tôdas as explicações e até a certeza de que isso não importará, absolutamente, em o Brasil afastar-se dos compromissos militares com as nações cristãs, nem abandonar a sua tradição nesse particular. O cardeal manifestou-lhe entretanto, a profunda preocupação da Igreja diante da possibilidade da infiltração comunista através da Embaixada Russa.

7 O Conselho de Ministros vai examinar a possibilidade de atender sugestão do ministro Ulisses Guimarães, da Indústria e Comércio, no sentido da criação de um Instituto de Erradicação da Cafeicultura. O nôvo órgão destina-se a disciplinar a erradicação de um e meio bilhões de pés de café considerados improdutivos.

Segundo o ministro Ulisses Guimarães, a erradicação, embora contribuindo para valorizar os cafezais produtivos, tirará do mercado substancial quantia do produto, o que criará problemas. O IEN tratará de resolvê-los.

8 Membros da Congregação da Faculdade de Direito não ficaram satisfeitos com as declarações do professor Hermes Lima, que, pouco antes de assumir a chefia do gabinete civil do sr. João Goulart, informou ter-se afastado daquela Congregação por discordar do critério de arredondamento de notas.

A Congregação considerou essas declarações capazes de lançar suspeição sôbre a correção dela.

9 A chegada do sr. Juscelino Kubitschek está sendo aguardada com grande interêsse pelos círculos políticos ligados ao movimento pró-retôrno ao presidencialismo. JK permanece intransigente no ponto-de-vista de que "com parlamentarismo não se resolverá nada". Entende que só o presidencialismo poderá permitir a continuação do surto desenvolvimentista".

Além do que pretende candidatar-se a presidente sob aquêle regime, em 1965.

10 O coronel Kardec Leme, prêso no Recife em face dos acontecimentos de agôsto, depois de obter habeas-corpus unânime no Supremo Tribunal Militar, virá ao Rio hoje, em visita à sua família.

Mas continuará respondendo processo por indisciplina.

11 Em conversa com o general Osvino e presidente da República disse-lhe que êle, general, continuava o seu candidato a ministro da Guerra. Voltava-se a dizer que o afastamento do general Segadas Viana parecia coisa certa. Todavia, JG entende que o general Osvino terá de submeter-se a "algumas injunções políticas".

12 O Hospital Distrital de Brasília inaugurou, a semana passada, moderno sistema de comunicações internas, inédito no país, sistema que permite chamar qualquer médico do hospital até uma distância de quilômetros. Os médicos levam no bôlso minúsculos aparelhos transmissores os quais emitem sinais sonoros, quando chamados pela estação central.

O "premier" Tancredo Neves ficou muito impressionado com o sistema. Acha que êle seria utilíssimo para chamar deputados em vilegiatura no Rio.

13 O engenheiro aeronáutico Dair Americo dos Reis deixou a Fábrica de Aviões do Galeão depois de ter enfrentado todos os obstáculos oferecidos pela direção daquela indústria administrada pelo Ministério da Aeronáutica que militarizou a fábrica. O engenheiro é filho de um brigadeiro e foi responsável pela construção do avião "Guanabara" cujo vôo de teste foi feito contra as especificações por êle determinada.

A situação da Fábrica do Galeão é a pior possível e há possibilidades do empreendimento oficial deixar de funcionar em regime industrial.

14 A senhora Clotilde Quadros, parenta do ex-presidente, desmente categòricamente que o avô de JQ, João Manoel Quadros, tenha estado envolvido em causas judiciais. Segundo ela, o avô foi "figura sóbria e digna do Império e princípios da República, de quem muito nos orgulhamos".

A senhora Clotilde chama o sr. Jânio de gênio, como todo gênio um pouquinho temperamental.

15 Os oficiais do Exército que tem curso de observador aéreo estão reclamando diárias de vôo a exemplo dos seus camaradas da FAB. Argumentam que até os militares que fazem o trajeto Rio-Brasília-Rio a serviço civil as recebem, enquanto êles, embora em serviço militar, ficam a ver navios.

O Estado-Maior do Exército não quer conceder. Mas êles não se conformam.

16 Foi nomeado diretor do Banco do Brasil um irmão do governador de Goiás, sr. Mauro Borges Teixeira. Trata-se de um rapaz modesto, funcionário letra H do próprio Banco e a nomeação destina-se a fortalecer a "legalidade" do irmão.

17 E' impressionante o número de aposentadorias que estão ocorrendo no serviço público do Estado da Guanabara. Aposentou-se também, como agente da Dívida, o sr. Celso Mendonça, conhecida figura dos bastidores políticos.

(Conclui na 5a. página)

Mais cinco bilhões para usina de Furnas

RIO — Nôvo financiamento, no montante de 5.458 milhões de cruzeiros, acaba de ser feito pelo Banco Nacional do Desenvolvimento Econômico à Central Elétrica de Furnas S.A., para a construção da grande usina hidrelétrica em processo de instalação sôbre o Rio Grande, no município mineiro de Passos.

Com mais êste empréstimo, sobe a cêrca de 15 milhões o total dos financiamentos feitos pelo BNDE para as obras de furnas. O contrato foi assinado pelo deputado Leocádio Antunes, presidente do BNDE e pelo engenheiro John Cotrin, presidente da Central Elétrica de Furnas.

MAIOR QUE TRÊS MARIAS

A Usina de Furnas aproveitará o potencial hidrelétrico do Rio Grande, afluente do Rio Paraná. A barragem represará 21 bilhões de metros cúbicos de água, (cêrca de 3 vêzes o volume da baía de Guanabara) formando um lago de 240 km de extensão: o volume é equivalente ao contido pela barragem de Três Marias no rio São Francisco. A propósito, a barragem de Três Marias também financiada pelo BNDE já está concluída.

Furnas produzirá duas vêzes mais energia que Três Marias; a diferença deve-se à maior altura de sua barragem que proporciona um maior desnível.

Iniciada em maio de 1958, a primeira etapa do projeto de Furnas deverá estar concluída em junho de 1963. Fornecerá energia a Minas, São Paulo e, indiretamente, a Guanabara; o abastecimento que proporcionará ao sistema paulista, 640 mil kw, permitirá a São Paulo dispor de um saldo suficiente para fornecer energia elétrica ao Estado da Guanabara.

Quando estiver inteiramente concluída Furnas produzirá 1.280.000 kw.

A VIDA NOS LIVROS

R. J.

Zen-Budismo

E' PENA que no momento em que tanto se fala ignorantemente em zen-budismo no Brasil, se publique um livro tão pouco esclarecedor sôbre a matéria. "Introdução ao Zen-Budismo" (Editôra Civilização Brasileira), do famoso professor Daisetz Teitaro Suzuki, vai contribuir para criar mais confusão neste terreno. Não é de fácil entendimento. E muito superficial. Terminada a leitura da obra, o leitor leigo não fica sabendo mais que meia dúzia de noções vagas e anedotas sibilinas. Diante dessas anedotas de monges orientais as parábolas de Cristo são de uma clareza absoluta.

Façamos justiça: o próprio Suzuki — a maior autoridade viva no assunto — adverte-nos que o Zen é muito difícil de ser definido, não se enquadrando nem como religião nem como filosofia. Começa aí a dificuldade. Se não é religião nem filosofia, de que se trata? Certamente não se trata de psicologia, muito menos de literatura. Há de ser algo além das classificações humanas. "Um mestre amigo, — diz Suzuki — quando desejava mostrar o que era o Zen, erguia um dos dedos. Com outro chutava uma bola e com um terceiro dava uma tapa no rosto de quem perguntava". E cita outro mestre, a quem perguntaram o que era o Zen. Êle replicou: "O teu pensamento cotidiano". Numa tentativa própria de definição, Suzuki assinala que "o Zen diz ser o espírito do budismo, mas de fato é o espírito de tôdas as religiões e filosofias. (...) A idéia básica do Zen é de entrar em contato com os trabalhos íntimos do nosso ser da maneira mais direta possível, sem necessitar de alguma coisa externa superimposta". Por isso não se importa com a existência e a adoração de Deus. Crê inteiramente no homem ("... é o espírito do homem... crê na sua pureza interna e na sua bondade"). Mas não é contemplativo, tampouco ativista. A dificuldade em apreendê-lo resulta de que a lógica, pela qual estamos acostumados a raciocinar, não tem função no caso.

SUZUKI faz uma distinção importante: "... o Zen é místico. Isso é inevitável, pois o Zen é nota tônica da cultura oriental. E' o que faz o Ocidente freqüentemente falhar na sondagem exata da mente oriental, pois o misticismo na sua verdadeira natureza desafia a análise da lógica, e a lógica é a característica fundamental do pensamento ocidental. O Leste é sintético no seu método de raciocinar, não se importa muito com a elaboração de particularidades e sim com a captação intuitiva do todo. Portanto, a mente oriental, caso imaginemos sua existência, é necessàriamente vaga e indefinida, e parece não possuir um índice que imediatamente a revele a um estranho. "Aliás, no prefácio, o grande psiquiatra C. G. Jung advertira sôbre a barreira de entendimento Zen entre Ocidente e Oriente! "As concepções religiosas orientais são usualmente tão diferentes das ocidentais, que mesmo a tradução exata das palavras coloca o indivíduo diante das maiores dificuldades, de vez que são completamente distintas da significação das idéias expostas. (...) E' grande o valor do budismo Zen para a compreensão do processo religioso transformador mas o seu uso entre os povos do Ocidente é muito problemático. A educação mental para o Zen está faltando ao Ocidente. Quem, dentre nós, confiará implìcitamente na superioridade de um mestre e nas suas atitudes incompreensíveis? Êsse respeito a uma grande personalidade humana é encontrado apenas no Oriente. (...) Não há nada em nossa civilização que incentive essas aspirações, nem mesmo a Igreja, que é a custódia dos valores religiosos. (...) O único movimento dentro da nossa civilização que tem, ou devia ter, algum entendimento dessas tentativas é a psicoterapia".

●

Em face de tais lúcidas e desanimadoras reflexões, o leigo tem o direito de perguntar se não será inútil qualquer esfôrço de compreensão do Zen fora do seu "habitat". Se os próprios conhecedores do Zen reconhecem a separação, profundamente alicerçada, entre duas mentalidades, agravada pela natureza indefinível e fluida do Zen por que insistir em comunicar o que é para a maioria dos ocidentais incomunicável?

●

Esta a impressão que nos fica a leitura do livro de Suzuki traduzido por um especialista brasileiro, o sr. Murilo Nunes de Azevedo. Faltou ao eminente prof. da Universidade de Kyoto, Japão, a faculdade didática. Ou algo mais sério: a incompatibilidade entre a sua cultura oriental e a cultura ocidental do leitor.

Enquanto permanecer o mal entendido, sujeitos indolentes, em cafés de Paris, Nova Iorque e mesmo do Rio, se batizarão zen-budistas, como antes se batizaram existencialistas.

PREFEITO DÁ TELEFONES A CURITIBA

CURITIBA — O prefeito de Curitiba autorizou à Emprêsa Telefônica que opera naquela cidade a [illegible] mil telefones autofinanciados, por Cr$ 73 mil, cada um.

A participação do assinante é feita através de debêntures conversíveis em ações.

ARTES

ANTÔNIO BENTO

Desenhos de jóias

TEM-SE multiplicado, no Brasil, nos últimos anos, os concursos para as artes visuais, sendo criados numerosos prêmios, em salões diversos. Mas, ainda não tinha sido instituído nenhum prêmio destinado ao desenho de jóias, para cuja indústria trabalhab, em número avultado, artistas e artesãos. Graças à iniciativa da casa H. Stern — joalheiros, está sendo agora realizado, pela primeira vez no país, um Concurso Nacional de Desenhos de Jóias. A iniciativa é oportuna, pois desde as mais antigas civilizações, as jóias e seus desenhos são obras de arte tão importantes quanto a escultura ou as demais artes maiores. A indústria joalheira já alcançou grande desenvolvimento no Brasil. Torna-se por isso necessário que seja dada aos artistas brasileiros que desenham jóias a oportunidade de competirem, como acontece com os arquitetos, gravadores, pintores e escultores. Esta oportunidade acaba de chegar com a realização do I Concurso Nacional de Desenhos de Jóias. Será feita, com os trabalhos dos principais concorrentes, uma exposição, cuja abertura para a imprensa deverá realizar-se a 6 de novembro próximo, em São Paulo, na Galeria de Arte H. Stern, na Praça da República n.º 242, 5.º andar.

O júri de premiação, de cujos trabalhos participará êste colunista, deverá reunir-se, a 31 do corrente, na capital paulista. O primeiro prêmio tem o valor de Cr$ 100.000,00.

●

FALANDO sôbre o Concurso, o nosso colega Sérgio Milliet acentuou que os historiadores de arte tanto julgam uma época e um estilo pela arquitetura como pelas jóias. "Isso pode dizer — conclui o crítico — da importância dessa arte, que une o senso artístico ao artesanato". Por sua vez, o professor P. M. Bardi, diretor do Museu de Arte de São Paulo e um dos membros do júri de premiação, acentuou que o lançamento do "concurso de desenho de jóias entre os artistas é uma contribuição interessante para o desenvolvimento das artes". Mário Pedrosa, tão voltado para a abstração observou que "são sempre úteis e proveitosos para aprimorar o sentido fundamental das formas não abstratas, concursos como êsse que se pretende instaurar". E' justa a afirmativa do diretor do Museu de Arte Moderna de São Paulo e Secretaria Geral do Conselho Nacional de Cultura. E cabe ainda notar que uma jóia bem desenhada, de ontem, como de hoje, pode ser colocada ao lado das obras-primas das artes visuais.

Crise de autoridade

LUÍS MAC DOWELL

TERMINOU a longa e custosa greve dos bancários, semeadora de inquietações sérias, causadora de graves prejuízos à economia da Guanabara e à própria economia nacional. Terminou com o julgamento do dissídio coletivo que a deveria ter evitado, caso não a lastreassem outras razões de ordem política, inequivocamente traduzidas nas suas marchas e contramarchas ou afirmadas nos cartazes com que os grevistas revestiram as fachadas de diversos estabelecimentos de crédito. Piquetes de greve, bem organizados e vigilantes, interditaram literalmente as sedes dêsses estabelecimentos, proibindo o acesso a quem porventura quisesse trabalhar, ou, mesmo, aos responsáveis pela direção das emprêsas bancárias, intimidando-os com audácia que crescia na medida em que se verificava continuar a omissão das autoridades públicas.

Não cabe, na exiguidade destas colunas, um estudo mais largo sôbre o chamado "direito de greve", freqüentemente usado como instrumento de violência ou como fator de desassossêgo político. A greve é a manifestação da fôrça de um grupo contra outro, ou contra todos os demais. Uma espécie de sucedâneo da justiça estatal, uma espécie de autorealização do interêsse do grupo que se rebela. Acresce que a greve dos empregados, muitas vêzes, não fere apenas os seus empregadores, tal como o "lock-out" dos empregadores nem sempre atinge apenas os seus empregados. Há repercussão eventual em outros setores da economia, prejudicando os interêsses de outras classes, de outros grupos ou, até, de todos os restantes, alcançando diretamente os interêsses do próprio Estado. Para a composição das divergências quanto ao contrato coletivo de trabalho, nossa legislação prevê o dissídio coletivo. O meio legal de dispensar a greve.

Outros movimentos grevistas são anunciados para os próximos dias. A reivindicação de aumento salarial (que é justa em face do custo-de-vida neste final de ano) é um dos fundamentos das greves propaladas. Ao lado dêsse, uma extensa e curiosa motivação envolvendo críticas contra os "golpistas" e os "reacionários", pleiteando reforma agrária, relações com todos os povos e apoio à revolução cubana. E o que se lê, por exemplo, na "Declaração de Princípios do Operariado Paulista", lida em comício operário na Praça da Sé, onde se exigiu reajuste salarial imediato de sessenta por cento, além de outras vantagens que sòmente a lei pode conceder.

Ao atual govêrno não se deverá imputar a responsabilidade direta por êsses movimentos, no que êles têm de justo e razoável quanto à majoração de salários. Mas o nosso direito positivo disciplina o modo de composição dos dissídios nos contratos coletivos de trabalho. E se existe, no texto constitucional, um "direito de greve", os possíveis abusos dêsse direito devem ser contidos e reprimidos pelo Estado. Ou o parlamentarismo afundará depressa. E muita coisa mais afundará com êle.

Pistas de avião na França duram mais

RIO — Após permanecer, durante alguns meses, na França a fim de especializar-se em construção de pistas de aviação e estradas de rodagem, voltou ontem, pelo navio "Frederico C", o engenheiro Bernard Toledano Vaena, do DNER que, abordado pela nossa reportagem, salientou procurarem os franceses fazer o máximo dentro da maior economia possível, sendo peritos nesse modo de agir, pois empregam métodos na execução de pavimentação de estradas, diferentes daqueles usados no Brasil.

Elogiou, no entanto, o sr. Toledano Vaena, os profissionais brasileiros "que possuem um conhecimento mais vasto, sem ficar restritos a uma só especialização". Adiantou que vai empregar em nosso país tudo o que viu e aprendeu na França, no tocante a pistas de aviação, "pois estamos na era do jacto e os aeroportos franceses possuem características de rigidez, na sua pavimentação, bem mais fortes do que os nacionais".

JUVENTUDE "AVANÇADA"

Pelo mesmo navio viajou para o Rio, a profª Laya Trazer após visitar Israel, onde possui diversos parentes. Afirmou à reportagem do DC que o centro universitário daquele país está atravessando uma fase de constante crescimento e que a sua juventude está situada em plano superior à do Brasil, sendo fato relevante o seu respeito irrestrito à liberdade.

Disse, ainda, que estudantes de várias partes do mundo, inclusive de Gana, na África, estão ali realizando inúmeros cursos. Lamentou, porém, a nossa entrevistada, que se registrem às vêzes, choques na fronteira, no qual são protagonistas árabes e os próprios israelenses.

RELIGIÃO NA "CORTINA"

Também desembarcaram do "Frederico C" os jornalistas Edgard José Curvelo, Otacílio Gomes e Astrogildo Duarte Silva, tendo o primeiro, que é gaúcho, declarado que observara na Rússia e países da "Cortina de Ferro", que visitara, inteira liberdade de credo.

Frisou, aquêle profissional de imprensa que o govêrno de cada um dos países soviéticos não permite a industrialização da religião, sendo os padres funcionários do Estado. Concluindo informou ter visto numa fábrica da Boemia, a construção de um trator em apenas 20 minutos.

S. A. Diario Carioca
FUNDADO EM 17 DE JULHO DE 1928
Diretor Presidente: ARNON DE MELLO
Diretor Vice-Presidente: DANTON JOBIM
Diretor Comercial: ZELIO VALVERDE
Sede: AV. RIO BRANCO, 25 - sobreloja
Presidência 43-8014
Diretoria 43-6465 e 43-[illegible]
Administração 23-4645
Contabilidade 23-3038
Secretaria 43-5539
Chefe da Redação 43-5574
DC Revista 23-1337
Esporte 23-4472
Relações Públicas 23-[illegible]
Polícia 23-[illegible] e 23-5085
Circulação 23-5562
Oficinas e Expedição [illegible]
São Paulo: [illegible]
ASSINATURAS
[illegible]
DC Brasília
[illegible]

Carta do leitor

Segadas explica sua atuação a D. Jobim

"LI SEU bem lançado artigo "Máscara do comunismo", não regateando meus aplausos à advertência que você faz sôbre o crescente perigo comunista em nosso país. Apenas devo lhe trazer um esclarecimento: não fiz barretada às massas, garantindo os grevistas e não os que queriam trabalhar" — diz, em carta dirigida ao diretor-vice-presidente do DIARIO CARIOCA, o chefe de Polícia, sr. Segadas Viana.

"A polícia garantiu a todos. Não lhe compete reprimir o exercício do direito de greve, quando exercido sem atentado à liberdade de trabalho ou à propriedade privada" — prossegue a carta.

POLICIAMENTO

"O fato é que, aqui no Rio, como em quase todo o Brasil, a greve foi total e as razões disso não nos cabe apreciar.

Mantivemos em policiamento mais de 500 homens, com dois policiais em cada estabelecimento, além de patrulhamento do rio e, apesar da preocupação de agentes perturbadores no sentido de provocar violências que justificassem greves de solidariedade e agitação pública, a ordem foi integralmente mantida.

Minhas atitudes anticomunistas, meu caro Danton Jobim, são por demais conhecidas. Sou anticomunista por idealismo, por convicções democráticas e não para a defesa de fortuna pessoal, que não possuo. Entendo, porém, que nesta hora precisamos, sobretudo assegurar a justiça social, que será a melhor arma contra o comunismo.

Êste esclarecimento, apenas com um sentido pessoal, é que lhe mando aqui, como homenagem dêste seu velho colega e admirador" — concluiu o sr. Segadas Viana.

Presos no semestre

[illegible] semestre do ano em curso [illegible] foi de 20.021 unidades.

Panorama Econômico NO BRASIL E NO MUNDO

Estatísticas

O INSTITUTO Brasileiro de Geografia e Estatística acaba de preparar o questionário para o levantamento do censo industrial brasileiro do ano corrente.

No formulário agora empregado, salienta o IBGE que foram feitas alterações destinadas a simplificar o trabalho dos informantes e a tornar mais precisas as indagações, de modo que as respostas obtidas possam se enquadrar nos métodos e nos têrmos de uso corrente.

Foram, ainda, eliminados sete modelos, que constaram do levantamento anterior, e reduzido o número de cópias.

Por outro lado, para o levantamento da produção física, foram selecionados 200 produtos que representam os setôres mais importantes da indústria brasileira e das principais mercadorias por ela fabricadas, quer do ponto-de-vista quantitativo, quer do ponto-de-vista qualitativo.

O Instituto foi, até agora, mais infeliz do que feliz na elaboração de suas estatísticas censitárias. Não que lhe falte boa-vontade. Mas pela descoordenação incrível de seus diversos setores.

As publicações têm sido, sempre, divulgadas com o maior dos atrasos, além jamais contarem com dados precisos, mas com estimativas, em decorrência do número restrito de estabelecimentos inquiridos.

Chegou-se a um ponto em que o interessado em pesquisas dessa natureza nunca podia confiar no IBGE. E se tornou quase axiomático que "estatística no Brasil é pesquisa para enlouquecer".

Parece, porém, que o presente inquérito quer refletir a exata realidade industrial brasileira, pois pretende fazer participar dêle todos os estabelecimentos industriais em atividade.

Se isso se concretizar, terá o Instituto prestado um inestimável serviço à nação. Obterem-se tais informações e divulgá-las na época útil é uma necessidade imperiosa para um país cujo processo de desenvolvimento econômico se realiza com uma velocidade extraordinária.

Em vários países da Europa, o método de recolhimento de informações estatísticas sôbre a indústria é de tal maneira aperfeiçoado que não ao fim de cada ano, não ao fim de cada mês ou semana, mas ao fim de cada dia são coletadas e postas em disponibilidade tôdas as informações.

Petróleo reúne

Cinco países grandes produtores de petróleo iniciaram, em Teerã, uma conferência para considerar os meios de aumentar sua participação na exploração da indústria. Outros assuntos importantes da agenda são a estabilização dos preços do petróleo e a cooperação técnica.

Participam da conferência, a Venezuela, o Kuwait, o Qatar, a Arábia Saudita e o Irã, além de dois observadores da Indonésia. Acredita-se que na conferência também será debatida a disputa do Iraque com a indústria petrolífera em seu território.

Brasil paga

Está prevista para o pagamento, pelo Brasil, da segunda cota de integralização do seu capital, nos têrmos do Convênio do Banco Interamericano de Desenvolvimento, que importa em US$ 12.892.500 em ouro ou divisas e a mesma quantia equivalente em cruzeiros.

Trigo americano

A concorrência feita pela Comissão Consultora do Trigo, em 10-10-61, nos têrmos de seu Edital 32/61, para compra de 100.000 toneladas de trigo em grão, teve como vencedora a firma norte-americana "Continental Grain Company", de Nova Iorque. O embarque do produto está previsto para o período de 1 a 30 de novembro próximo.

Para o ferro-gusa

Está em tramitação no Congresso, a lei que autoriza a criação da Companhia de Aços Minas Gerais — AÇOMINAS, emprêsa destinada a realizar o aproveitamento do ferro gusa, produzido na região Oeste do Estado de Minas Gerais e circunvizinhanças.

A sociedade terá o capital de Cr$ 70 milhões, com participação majoritária da União Federal, através do Banco Nacional de Desenvolvimento Econômico.

Polônia e Ghana

Um tratado comercial e um acôrdo sôbre pagamentos foi assinado em Varsóvia, pelos governos da Polônia e de Ghana. Ghana fornecerá à Polônia cacau, madeira e outras mercadorias. A Polônia exportará para Ghana numerosos gêneros alimentícios. Representantes de ambos os países discutiram também a questão da consolidação e expansão da cooperação no campo do fornecimento de equipamento industrial e de maquinária destinados a Ghana. (DPA-TRP)

BDSC autorizado

O presidente João Goulart assinou decreto autorizando o funcionamento do Banco de Desenvolvimento de Santa Catarina, uma das metas do govêrno daquele Estado e constituído recentemente mediante participação de capitais públicos e privados.

O Banco, criado por inspiração do governador Celso Ramos para acelerar o desenvolvimento econômico de Santa Catarina, é uma sociedade de economia mista com o capital inicial de trezentos milhões de cruzeiros, dividido em trezentas mil ações.

Vinho do Pôrto

É cada vez maior o consumo de vinho do Pôrto, em Inglaterra, pensando-se que êste ano a sua importação atinja um valor recorde. Entre janeiro e agôsto, a Grã-Bretanha importou 5.165.664 litros de "Pôrto", contra 4.588.636 em igual período de 1960.

Várias circunstâncias explicam êste aumento de consumo: a redução dos impostos que oneravam a circulação do "port-wine"; o fato de os ingleses, que o usavam especialmente à sobremesa, começaram a apreciá-lo também como aperitivo; e ainda a intensa campanha publicitária, incluindo uma série de provas, que está sendo levada a efeito por todo o Reino Unido.

Relações Públicas

Continuam surgindo ou ampliando suas atividades as emprêsas de relações públicas ou destinadas a atender às grandes indústrias e aos seus diretores. Recentemente a "Goodyear" confiou o setor de relações públicas a uma emprêsa especializada.

Para "stand by"

...Com a participação de oito países da Europa Ocidental, o govêrno brasileiro assinou recentemente acôrdo com 50 Bancos, para o fornecimento do equivalente a US$ 110,5 milhões em créditos do tipo "stand-by" para atender ao programa de estabilização do país.

A contribuição de cada país foi a seguinte: Bélgica, US$ 6 milhões; República Federal Alemã, US$ 31 milhões; França, US$ 21 milhões; Itália, US$ 21 milhões; Holanda, US 7,5 milhões; Suécia, US$ 2 milhões; Suíça, 12,5 milhões e Reino Unido, US$ 8,5 milhões.

Tais créditos irão suplementar os "stand-by arrangements" previamente negociados com o Fundo Monetário Internacional e o Tesouro dos Estados Unidos da América, e poderão ser utilizados até 30 de junho de 1962.

Maior exportação

No decorrer do 1.º semestre de 1961, de acôrdo com as apurações do Serviço de Estatística Econômica e Financeira, a exportação brasileira totalizou 8 milhões, 21 mil e 450 toneladas, no valor de 95.556.549 milhares de cruzeiros, ou 621,749 milhares de dólares. Em confronto com os dados consignados em idêntico período do ano anterior, registraram-se acréscimos relativos de 20,3% no volume e de 43% e 2,7%, respecivamente, nos valores em cruzeiros e dólares.

Frigoríficos

Dos 17 frigoríficos dotados de modernas instalações para abate, preparo, conservação e industrialização de subprodutos animais, existentes no país, 8 estão localizados no Estado de São Paulo, 5 no Rio Grande do Sul, 2 no Paraná, 1 em Minas Gerais e 1 no Rio de Janeiro. (IBGE)

SALAS
EDIFICIO AVENIDA CENTRAL
INFORMAÇÕES:
Avenida Rio Branco, 158 (Ed. Av. Central) — Salas 2.317 e 2.318 — Telefones: 32-6128 e 32-7164

ESTA DOENTE?
Não tem melhoras? Deseja uma consulta espiritualista? Escreva dizendo o que sente para a Tenda Espírita São Miguel, à Rua Conde de Bonfim, 206, Tijuca, enviando envelope, endereço e selos para a resposta.

AGONIA DA ASMA
Ataques de asma e bronquite arruinam sua saúde e enfraquecem o coração. Mendaco domina rapidamente as crises, regularizando a respiração e garantindo um sono tranqüilo desde o primeiro dia. Compre Mendaco ainda hoje. Nossa garantia é a sua maior proteção.

REVISTA DE SÃO PAULO

Telefones para todo o interior paulista

SÃO PAULO — (da sucursal) — O governador Carvalho Pinto autorizou a Secretaria de Viação por intermédio do Departamento de Águas e Energia Elétrica, que auxiliasse às prefeituras do interior paulista fornecendo material para extensão das suas linhas telefônicas, no valor global de Cr$ 12.905.002,50. As extenções totais das linhas perfazem 577 quilômetros.

REFORMA BANCARIA

No II Congresso Nacional dos Bancos, na sessão de ontem, foi debatida a "Reforma Bancária — Sistema Federal de Crédito e Banco Central". Várias sugestões e teses foram encaminhadas às respectivas comissões.

CONTENÇÃO DE DESPESAS

Por proposta do secretário da Fazenda, o governador Carvalho Pinto aprovou, ontem, resolução determinando uma drástica limitação nas despesas da administração do Estado, nos últimos dois meses do corrente ano, sendo aplicada em caráter de urgência.

GEIMAPE EM SÃO PAULO

A fim de entrar em contato com os industriais de São Paulo, o presidente do Grupo Executivo da Indústria Mecânica Pesada, almirante Lúcio Meira veio a esta capital, e tem cumprido extenso programa de visitas, às fábricas e emprêsas, demonstrando, assim, o interêsse do Geimape e do Geia pelos problemas de sua órbita de atuação industrial.

ESTOQUE DE MILHO E FEIJÃO

A COAP de São Paulo está envidando esforços para levantar os estoques de milho e de feijão no interior paulista. Tal medida visa ao congelamento dos preços dêsses produtos.

CRÉDITO AGRICOLA

Realiza-se esta semana, em Campinas, o 1.º Curso Internacional de Crédito Agrícola. A palestra de hoje tontem se analisou a importância do crédito rural e a importância que o mesmo assume nas mudanças tecnológicas das emprêsas agrícolas.

CONTRA A IMPORTAÇÃO

O presidente da Federação de Associações Rurais de São Paulo enviou ao primeiro-ministro Tancredo Neves extenso telegrama, protestando contra a importação de milho, por se tratar de verdadeiro golpe contra a produção brasileira de milho, visto coincidir a chegada do produto importado com o momento exato em que se verifica a colheita nacional, estabelecendo essa medida o aviltamento do preço durante a safra, sendo uma manobra baixista de grupos econômicos, espoliando o produtor. Aconselha, ainda, a FARESP que o govêrno federal faça o confisco ou a desapropriação dos estoques nacionais do milho, nos seus atuais "esconderijos".

TERRENOS EM NITERÓI
OPORTUNIDADE EXCEPCIONAL
A 20 minutos das barcas estão à venda no PARQUE N. S. DA PENHA — (COLUBANDE) excelentes lotes de terreno de 12x40 em condições excepcionais de preço e prazo para pagamento (Cr$ 80.000,00), em prestações de Cr$ 666,70, por mês sem juros. Ruas abertas, luz elétrica e lotes demarcados. Todos os recursos para moradia imediata, inclusive várias linhas de ônibus. Loteamento enquadrado nos Decretos-Leis 58 e 3.079. Aproveite já esta excepcional oportunidade, antes do início das obras do túnel RIO-NITERÓI ! CIA. URB. TERRITORIAL — Av. Rio Branco, 14, 11.º — 43-8578 e 43-9486

CAPIXABA
A ETIQUETA DA CAMISA PERFEITA
FABRICA E VENDAS ATACADO:
Praça Municipal, 350 — 1.º, 2.º e 3.º andares — Ed. Scarton
COLATINA — ESPIRITO SANTO

Brasil e Itália já têm nova agenda: trocas

RIO — Três negócios de interêsse comum para a Itália e o Brasil poderão surgir como resultado da recente visita ao nosso país de importante missão econômica peninsular que, de regresso do Chile, aqui se demorou três dias em conversações com industriais e importadores do Rio de Janeiro e São Paulo.

Constituída de representantes de pequenas e médias emprêsas, a delegação teve à sua frente uma das mais conhecidas figuras dos meios industriais italianos, o sr. Quinto Quintieri, vice-presidente da Confederação Geral da Indústria Italiana, contando-se, ainda, entre membros, observadores do Ministério do Comércio Exterior e do Instituto Nacional do Comércio Exterior.

TRÊS CIDADES

A missão industrial da Itália conheceu primeiramente Brasília, depois o Rio de Janeiro e, por último, São Paulo.

Nas duas maiores cidades brasileiras, teve oportunidade de ser recebida pela Federação das Indústrias da Guanabara, Federação das Indústrias de São Paulo e, ainda, pela Câmara de Comércio Italiana, demonstrando o maior empenho em encaminhar diversas sugestões que lhe foram feitas por comerciantes e industriais brasileiros visando à ampliação cada vez maior das relações econômicas entre os dois povos.

REINVINDICAÇÕES

Embora sem poder pronunciar-se em caráter oficial, pois veio destinada ao Chile, a missão anotou algumas reivindicações dos nossos homens de negócios para estudá-las quando de retôrno a Roma, dando-lhes as soluções ao seu alcance.

O ponto de maior significação na agenda dos assuntos discutidos foi o da redução dos impostos sôbre o café importado na península. Trata-se, sem a menor dúvida, de medida que influirá diretamente na economia do nosso país, cujo comércio exportador tem como principal sustentáculo a rubiácea, enormemente prejudicada pelas tarifas alfandegárias que gravam sua entrada nos portos da Itália.

A redução de impostos é tema obrigatório em todos os entendimentos havidos entre as duas nações, mas até hoje não se encontrou a fórmula para afastar o impasse. Ouvindo interessadamente os argumentos apresentados pelos comerciantes brasileiros, a missão italiana, sem poder assumir um compromisso, assegurou sua melhor disposição de contribuir para que a questão seja submetida a exame em futuro breve.

Outros assuntos dignos de registro foram a cessão de maquinaria usada italiana aos industriais brasileiros, com amplo financiamento e a ampliação dos núcleos italianos de colonização.

ANTIGUIDADES
COMPRAM-SE pratarias, porcelanas, cristais, jóias e móveis de jacarandá ou cedro. Pagamos o valor da antigüidade. — CASA ANGLO-AMERICANA DE ANTIGUIDADES LTDA. Rua Gago Coutinho, 73 — Largo do Machado. Telefone: 25-0618

POLITICA NOS ESTADOS

Integralista não entra na "Frente" diz Mauro

BELO HORIZONTE — Definindo a doutrina e confirmando a existência da Frente de Libertação Nacional, o governador Mauro Borges, de Goiás, disse que a FLN não aceitará integralistas em suas fileiras, pois que ela não é nem da direita nem da esquerda "mas independente e se bate por uma vida social condigna para o povo brasiliro".

Na entrevista que concedeu à imprensa mineira, o sr. Mauro Borges explicou que não pretende deixar sem resposta àqueles que julgaram por ângulos despistadores a "declaração de goiânia", para esclarecer que tal pronunciamento nada tem de comunizante (TRP-DC).

PARA APERTA O CINTO

BELEM — O governador do Estado, sr. Aurélio do Carmo, anunciou várias medidas de compressão de despesas que serão adotadas no seu govêrno, atendendo à política de recuperação econômica posta em execução pelo govêrno federal. (TRP-DC)

PERNAMBUCO

RECIFE — O ministro da Agricultura, sr. Armando Monteiro, viajou para Natal a fim de ali presidir a cerimônia de inauguração da exposição de produtos agropecuários, promovida pelo govêrno potiguar. (TRP-DC)

RIO GRANDE DO SUL

PORTO ALEGRE — O deputado José Brezolin declarou na Assembléia Legislativa que depois da retirada do secretário Alberto Hofmann da Secretaria de Agricultura, o PRP está desesperado e que os perrepistas cuspiram no prato que comeram. Acrescentou que vai iniciar uma série de denúncias contra o PRP, ao tempo em que aquêle partido participava do govêrno.

Também o vereador Marques Fernandes refutou acusações do seu colega perrepista Leonidio Cardoso — quando êste abordava a crise entre o govêrno e o clero gaúcho, dizendo que as acusações no govêrno do Estado refletiam apenas o desespêro de causa de seus acusadores. Disse isso referindo-se às denúncias de dom Vicente Scherer de infiltração comunista no Estado, na ocasião em que se discutia a inserção em ata, do último discurso do governador Leonel Brizola perante o Congresso das Assembléias Legislativas. (TRP-DC)

CONGRESSO

PORTO ALEGRE — Iniciaram suas atividades as quatro comissões técnicas do II Congresso das AL, elegendo os seus dirigentes e distribuindo teses aos vários relatores. Deputados de todos os Estados do país integram essas quatro comissões. (TRP-DC)

SEM TERRA

PORTO ALEGRE — Por determinação do governador Leonel Brizola, o procurador-geral do Estado viajou para Encruzilhada do Sul, sede da denominada "Liga dos Agricultores sem terra" a fim de manter contatos com os dirigentes da Liga. Em princípio, sabe-se que o procurador nada encontrou, pela leitura dos estatutos da Liga, que afete a ordem vigente no país. (TRP-DC)

SÃO PAULO

SÃO PAULO — A Câmara Municipal de Santa Catarina iniciou o processo de "impeachment" contra o prefeito do município, sr. Armindo Biglialardi. A iniciativa coube ao vereador Galdia no Galvês, que apresentou requerimento naquele sentido. O prefeito é acusado de várias irregularidades, inclusive de ter exigido que os fornecedores de materiais assinassem em branco os empenhos de verbas. — (TRP-DC)

SALVOU-SE

SÃO PAULO — Paradoxalmente, o prefeito de Santa Fé do Sul, sr. Deraldo Silva Prado, obteve mandado de segurança, contra o seu impedimento decretado pela Câmara Municipal. A situação do município com ou sem prefeito continua bastante tensa. — (TRP-DC)

DESISTIU

SÃO PAULO — Na insuitada movimentação de prefeitos paulistas, o de Orlândia, Pedro Tassinari, enviou nôvo ofício ao presidente do Legislativo local, desistindo da renúncia (que pedira um dia antes) e solicitando fôsse-lhe devolvido o ofício em que expressava sua decisão irrevogável de deixar a Prefeitura. O sr. Ciro Armando, presidente da Câmara, ainda não respondeu. (TRP-DC)

CIDADÃO PAULISTA

SÃO PAULO — O governador da Bahia, sr. Juraci Magalhães receberá na próxima terça-feira o título de "cidadão paulista" com que foi homenageado pela Assembléia Legislativa do Estado. Aproveitando a visita, o sr. Juraci Magalhães manterá entendimentos partidários com o presidente da UDN, sr. Herbert Levi. (TRP-DC)

A Notícia em Flagrante

(Conclusão da 4a. página)

18 Encontra-se, felizmente, fora de perigo e já em plena recuperação o filho mais velho (7 anos) do jornalista Hélio Fernandes, que foi submetido a delicadíssima operação (nascera sem a veia aorta). Só existiam 20 casos semelhantes no mundo e o médico que o operou veio especialmente dos Estados Unidos para isto.

19 **Foi tão grande a repercussão da conferência pronunciada em Bauru pelo sr. Augusto Frederico Schmidt que o poeta já começa a receber convites para falar em outras cidades paulistas.**

20 Kalma Murtinho, a conhecida artista, cenógrafa e figurinista teatral inicia-se num nôvo ramo de atividades. Adaptou uma velha casa na Avenida Copacabana, ao lado da galeria Montmartre e instalou uma "boutique" para a venda de presentes finos tipicamente brasileiros. O estabelecimento terá o sugestivo nome de "Chica da Silva" e se inaugurará dia 20 de novembro. Kalma é filha do ministro e parlamentar Odilon Braga, que dignificou a política brasileira.

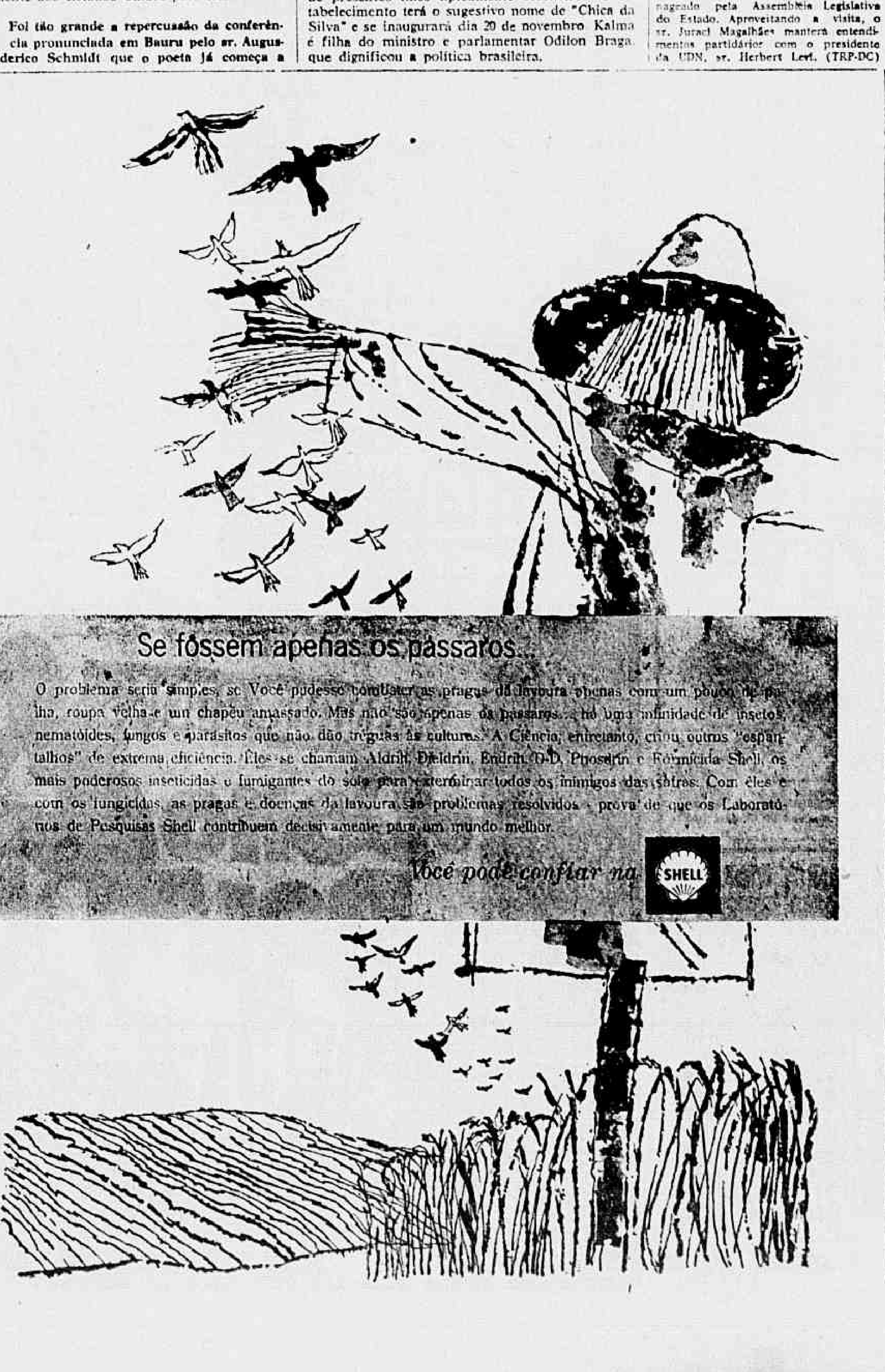

Indústria & Desenvolvimento

BELEM E BRASILIA — Ao empossar-se na Superintendência da SPVEA, o técnico Mário Dias Teixeira manifestou ao presidente João Goulart o interêsse em ver concluídos os trabalhos da BR-14 (estrada Belém-Brasília), considerada vital ao desenvolvimento econômico da região amazônica. A Belém-Brasília tem importância transcendental para a integração econômica do país, uma vez que só através dela será possível tirar a Região Amazônica do isolamento a que estêve condenada há séculos, apesar dos planos governamentais, a partir da década de 20 para cá, tendo em vista êste grave problema nacional. Por outro lado, será o escoadouro natural da produção agrícola, minerativa e industrial, servindo tanto como fator de circulação de riquezas naturais e produtos agrícolas que virão abastecer os centros industriais do Centro-Sul e o mercado consumidor desta parte do Brasil, como servirá como caminho para a condução de produtos acabados, produzidos nas regiões industrializadas, para os mais longínquos rincões do país. A Amazônia toma consciência de si mesma e, em conseqüência de ali existir potencial fabuloso de riquezas minerais, da flora, da fauna e do subsolo, é imperativo categórico integrá-la no sistema econômico do país, sem o que continuará sendo região subdesenvolvida e exposta às cobiças internacionais. Por outro lado, só com a conclusão da Belém-Brasília, será possível executar o plano de colonização preconizado pelo governador Aurélio do Carmo, do Pará, em tôda a sua extensão e executar, concomitantemente, seu plano de redistribuição de terras da imensa região. Por todos êsses motivos, qualquer esfôrço do govêrno no sentido de concluir a «estrada do progresso» e da integração econômica nacional será elogiável.

ORÓS

A Comissão de Transportes do Senado Federal acaba de aprovar projeto de lei que destina um bilhão e duzentos milhões de cruzeiros para a conclusão das obras do Orós. Sabe-se que aquêle reservatório foi inaugurado, nos últimos dias do govêrno Kubitschek, sem, no entanto, terem sido concluídos os seus trabalhos. A reprêsa de Orós é considerada de grande importância para o desenvolvimento de uma das mais populosas regiões do Ceará (o baixo Jaguaribe), tanto porque virá contribuir para a elevação do padrão de vida de suas populações ligadas a atividades agrícolas, como fornecerá energia para o desenvolvimento industrial da mesma região. Orós representa a esperança de recuperação econômica do Estado dos contrastes, mas tem sido, até hoje, uma espécie de «sinfonia inacabada» que adia sempre os sonhos de gerações inteiras. O certo é que a conclusão de Orós, posto em funcionamento o sistema de irrigação da reprêsa e instaladas as turbinas para o fornecimento de energia elétrica, poderá representar um dique ao êxodo rural no Ceará e nas constantes e permanentes migrações internas, quando levas de cearenses, acossados pela fome, pelas doenças e pelo desemprêgo abandonam o seu Estado rumo ao Sul ou rumo ao Norte, mas quase sempre sem um destino certo, no que se refere à solução dos problemas que os expulsam de sua terra.

DESENVOLVIMENTO COM EDUCAÇÃO

Partindo do pressuposto de que não poderá haver desenvolvimento sem um equilibrado programa educacional tendo em vista, não apenas a formação de técnicos e mão-de-obra especializada, mas também a elevação do padrão cultural das populações. O Ministério da Educação e Cultura mantém três importantes setores no que se refere à melhoria das condições culturais das populações brasileiras. Trata-se da Campanha Nacional de Educação Rural, que vem fazendo o possível para promover a educação de base entre as populações rurais do Sistema Radioeducativo Nacional (SIRENA), que está levando nos mais recônditos lugares a educação através do rádio, com êxito e bom aproveitamento do serviço encarregado da alfabetização de adultos, que, com a colaboração de Estados, Municípios, entidades privadas e mesmo simples pessoas físicas vem incrementando o desenvolvimento de um verdadeiro «rush» na eliminação do analfabetismo, nas camadas adultas da população brasileira, consideradas estas como aquelas cuja idade vai além dos quatorze anos.

ENERGIA BARATA

Falando na Câmara dos Deputados, onde fêz a defesa política do Gabinete, o ministro Gabriel Passos, condenou a diversidade de preços de energia elétrica no país, acrescentando que êste fato vem entravando o desenvolvimento industrial. Disse, mais, ter organizado um grupo de trabalho para que proceda o necessário reexame da lei que criou a Eletrobrás. Embora não tenha esclarecido, é possível que o referido grupo de trabalho examine o problema da diversidade de preços da energia, que varia de Estado para Estado e até dentro dos próprios Estados. Há mais um fator relevante em tal diversidade é que o preço da energia quase sempre é mais alto nas regiões mais carente de desenvolvimento econômico, como é o caso de Natal, Terezina e Fortaleza que têm a energia mais cara do País, quando o lógico seria que as regiões menos desenvolvidas ou simplesmente subdesenvolvidas, como é o caso, dispusessem de energia mais barata do que os centros desenvolvidos ou em desenvolvimento.

Conclusões da 8.ª Página

Rua do...

Funcionário" alguns populares estranhavam a solenidade, tendo alguns dêles achado que não era justo trocar o nome da rua do Ouvidor para "Rua do Funcionário", crendo que isso seria permanente e não apenas por uma semana. Outros propunham que fôssem dado o nome de "Rua do Funcionário" a uma outra qualquer "pois a do Ouvidor já é tradicional". Por uma semana, no entanto, Ouvidor e Gonçalves Dias serão "Rua do Funcionário", mas apenas por uma semana.

Compareceram à solenidade, além das autoridades já citadas, inúmeros representantes de entidades de funcionários de outros Estados, entre os quais Pernambuco, Bahia, São Paulo, Minas e outros.

FESTEJOS

Além da inauguração da "Rua do Funcionário", várias solenidades e festejos marcaram a passagem, ontem, do "Dia do Funcionário Público". As 15 horas, como noticiamos em outro local, Jango, Tancredo e outras autoridades foram homenageados no Palácio Tiradentes; pouco depois, houve a posse da nova diretoria da ASCB; e à noite, com início às 22 horas, o Baile de Gala, na sede do Botafogo da ASCB.

500 mil...

go, cujos torcedores são ardorosos devotos de São Judas Tadeu, segundo o padre Góis têm uma promessa a pagar ao Santuário — o altar-mór sôbre o qual o padre diz que "acredita que o grande clube, que representa na verdade a alma esportiva do povo brasileiro, há de cumprir a palavra empenhada um dia, por seu ilustre presidente Gilberto Cardoso, e de quem o atual dirigente Fadel Fadel foi grande amigo".

Operários...

sr. Arnaldo Rodrigues, presidente do Sindicato dos Trabalhadores na Construção Civil, que completou:

— No transcurso de uma mesa redonda que mantivemos há poucos dias com os líderes patronais, foi proposta a concessão de 30 por cento, percentagem considerada irrisória pelos trabalhadores em construção, levando-se em conta que a majoração dos níveis de Salário-Mínimo foi na ordem dos 4 por cento. Sòmente o salário profissional viria libertar o operário das lutas seguidas por reajustes salariais, estabelecendo a automatização dos aumentos e trazendo um pouco mais de tranqüilidade às nossas lutas.

Como a vigência do acôrdo anterior termina dia 30, a primeira audiência de conciliação no Tribunal Regional do Trabalho deverá ser marcada para os primeiros dias de novembro. A diretoria do Sindicato, que reivindica 60 por cento, com piso mínimo de Cr$ 5.800 e teto máximo de Cr$ 10.000 admite que haja acôrdo ainda na fase conciliatória. Por outro lado, os profissionais especializados compareceram ontem ao sindicato para denunciar a prática de diversas firmas, que após a decretação do nôvo Salário Mínimo, equipararam seus vencimentos aos dos pedreiros e vigias de obras. Caso persista a irregularidade, ameaçaram trabalhar apenas em tarefas que não exijam especialização.

Os dirigentes do Sindicato dos Têxteis encaminharão, amanhã, ofício ao Sindicato patronal informando que sua classe decidiu rejeitar a contraproposta de 35 por cento de aumento salarial e reafirmar suas reivindicações de 30 por cento, para que possa fazer face à constante elevação do custo-de-vida.

Os trabalhadores têxteis já estão se articulando nos locais de serviço para deflagrar greve, caso os empregadores persistam na negativa de conceder-lhes o aumento salarial que pleiteiam.

ARGUMENTAÇÃO

Salientam os trabalhadores têxteis que o salário-mínimo que na indústria de tecidos é pago apenas aos operários não especializados, foi elevado em 40 por cento e que se fôr concedido aos profissional, um aumento percentualmente inferior será um desistímulo à especialização do trabalhador e à própria produção.

Decreto...

quadramento dos cargos e funções, não poderá haver:

I — reclamações a que se refere o artigo 48 da Lei número 3.780, de 12 de julho de 1960;

II — contagem de tempo para efeito de promoção e acesso; processo que tratem de readaptação, regime de tempo integral, gratificação de nível universitário e de qualquer outra vantagem em que torne indispensável, por fôrça da Lei número 3.780, de 12 de julho de 1960, o enquadramento em definitivo aprovado por decreto do Poder Executivo.

Art. 4.º — A inclusão do servidor na lista de enquadramento provisório não implica no reconhecimento de quaisquer direitos, podendo deixar de figurar ou ser a sua situação alterada no enquadramento definitivo, por inadimplemento de condições.

Art. 5.º — As vantagens financeiras de enquadramento provisório serão pagas a partir de 1.º de julho de 1960, exceto para os cargos providos depois da referida data.

Art. 6.º — Quando do enquadramento definitivo, o funcionário restituirá o que houver recebido a mais ou receberá a diferença a que fizer jus, conforme o caso.

Art. 7.º — O pagamento das funções gratificadas pelos novos níveis constantes do Anexo III da Lei n.º 3.780 de 12 de julho de 1960, só será efetuado após a aprovação por decreto do Poder Executivo da respectiva classificação de acôrdo com o artigo 12 da Lei citada.

Art. 8.º — Êste Decreto entrará em vigor na data de sua publicação, revogadas as disposições em contrário.

Galluzo venceu melhor carreira

Resultados de ontem no Hipódromo da Gávea:

1º páreo — 1.500 metros — Pista — A. L. — Prêmios: Cr$ 120.000,00.
1º Azagaia, M. Silva 54
2º Dark Pearl, A. Azevedo 54
Diferenças — 1/2 corpo e 2 corpos — Tempo: 97" — Vencedor: (2) 19,00 — Dupla: (12) 24,00 — Placês: (2) 14,00 e (1) 14,00 — Movimento do páreo: Cr$ 4.512.750,00.

2º páreo — 1.300 metros — Pista — A. L. — Prêmios: Cr$ 100.000,00.
1º Firstrate, A. M. Caminha 51
2º Pristina, J. Corrêa 58
Diferenças — Vários corpos e vários corpos — Tempo: 81"1/5 — Vencedor: (5) 171,00 — Dupla: (23) 106,00 — Placês: (5) 83,00 e (3) 55,00 — Movimento do páreo: Cr$ 5.108.600,00.

3º páreo — 1.600 metros — Pista — A. L. — Prêmios: Cr$ 150.000,00.
1º Bonjardim, M. Silva 58
2º Balão, A. Santos 56
Diferenças — Vários corpos e vários corpos — Tempo: 101"1/5 — Vencedor: (2) 58,00 — Dupla: (12) 19,00 — Placês: (2) 19,00 e (1) 12,00 — Movimento do páreo: Cr$ 6.010.970,00.

4º páreo — 1.200 metros — Pista — A. L. — Prêmios: Cr$ 120.000,00.
1º Quata, A. Santos 57
2º Dauphine, A. Azevedo 54
Diferenças — 1/2 corpo e 3 corpos — Tempo: 77"3/5 — Vencedor: (2) 36,00 — Dupla (11) 47,00 — Placês (2) 18,00 — (1) 13,00 e (4) 43,00 — Movimento do páreo: Cr$ 5.993.650,00.

5º páreo — 1.300 metros — Pista — A. L. Prêmios: Cr$ 150.000,00
1º Galáxia, A. G. Silva 56
2º Organza, F. Maia 55
3º Intrometida, L. Vaz 56
Não correu: Capriceuse.
Diferenças — Vários corpos e vários corpos — Tempo: 82" — Vencedor: (5) 27,00 — Dupla (34) — Placês (5) 14,00 — (8) 12,00 e (7) 16,00 — Movimento do páreo: Cr$ 6.032.520,00.

6º páreo — 1.300 metros — Pista — A. L. — Prêmios: Cr$ 150.000,00 — ("Associação dos Empregados no Comércio do Rio de Janeiro").
1º Galluzo, A. Ricardo 56
2º Muslo, L. O. Silva 56
3º Apex, A. Bolino 56
Diferenças — 2 corpos e 3 corpos — Tempo: 83" — Vencedor (1) 23,00 — Dupla (14) 66,00 — Placês (1) 12,00 — (9) 21,00 e (6) 12,00 — Movimento do páreo: Cr$ 6.408.420,00.

7º páreo — 1.400 metros — Pista — A. L. — Prêmios: Cr$ 120.000,00.
1º Lady Champagne, F. Maia 56
2º Queen Ann, J. Marchant 57
3º Arge, A. Santos 57
Diferenças — Pescoço e 2 corpos — Tempo: 89"2/5 — Vencedor: (4) 48,00 — Dupla: (24) 71,00 — Placês (4) 16,00 — (7) 13,00 e (1) 13,00 — Movimento do páreo: Cr$ 7.373.690,00.

8º páreo — 1.000 metros — Pista — A. L. — Prêmios: Cr$ 100.000,00.
1º Carbonífera, J. Marchant 56
2º Zana, A. Santos 58
3º Pilar, J. Santos 55
Não correram: Gay Love e Nau.
Diferenças — 1/2 corpo e vários corpos — Tempo: 62"2/5 — Vencedor: (7) 35,00 — Dupla (13) 36,00 — Placês (7) 14,00 — (1) 13,00 e (10) 15,00 — Movimento do páreo: Cr$ 6.172.650,00.

— ♦ —

Movimento de apostas — Cr$ .... 47.651.350,00.
Concursos — Cr$ 911.595,00.
Total — Cr$ 48.562.945,00.

COMUNICA O SERVIÇO DE VETERINARIA DO JÓQUEI

A égua MANGA, no exame posterior feito por ordem da Comissão de Corridas não está normal. Pelo contrário, evidencia perturbações cardíacas respiratórias e de origem. Foi colhida urina para exame.

NOSSOS INFORMES PARA HOJE NA GÁVEA

1.º Páreo — 2.400 metros — Cr$ 200.000,00 — às 13,20 — Recorde: 145"1/5 Lohengrin

Animais — Jóqueis	Pêso	Treinadores	Performances	Tempo	
1—1 Lord Vermouth, J. March.	53	W. Aliano	1º de M. Dilemma — Zangado	2.000 190"3/5	IL
2—2 Baile, A. Bolino	56	P. Morgado	2º de Maracaibo — M. Dourado	1.500 93"2/5	AL

2.º Páreo — 2.000 metros — Cr$ 180.000,00 — às 13,50 — Recorde: 120"4/5 Nando e Atramo

Animais — Jóqueis	Pêso	Treinadores	Performances	Tempo	
1—1 Bailarico, M. Silva	56	E. Freitas	9º de Brigitte — Clorito	2.000 122"2/5	GL
2—2 Beaujolais, A. Santos .	56	C. Gomes	7º de Brigitte — Clorito	2.000 122"2/5	GL
3—3 Alexander, J. Marchant	56	J. S. Silva	3º de Bramane — M. Dilemma	1.600 97"	GL
4—4 Harmonieuse, J. Baffica	54	W. Aliano	2º de Bugrinha — Brigitte	2.000 122"2/5	GL
5 Readward, J. Tinoco	57	O. Lopes	4º de Bable — Balão	1.400 89"1/5	AL

3.º Páreo — 1.200 metros — Cr$ 120.000,00 — às 14,20 — Recorde: 70"4/5 Claustro

Animais — Jóqueis	Pêso	Treinadores	Performances	Tempo	
1—1 Quantum, A. Bolino	52	J. Morgado	2º de Albany — Ica	1.000 58"3/5	GL
2—2 Pargo, A. Olivares	52	A. Morales	4º de Tio Valentin — Atis	1.200 73"3/5	IL
3 Cliet, J. G. Silva	56	M. Gil	Uº de Quotidien — Nautillus	1.300 80"3/5	AL
3—4 Atreu, A. Santos	52	J. L. Pedrosa	4º de Quiet Boy — Pargo	1.300 77"4/5	GL
5 Aperana, M. Silva	50	E. Freitas	4º de Astória — Bárbara	1.300 77"2/5	GL
4—6 Astória, A. Azevedo ...	54	G. Feijó	2º de G. Oro — Alca	1.300 80"3/5	AL
7 Ghosty Wind, A. Barroso	52	W. Ferreira	8º de Quotidien — Nautillus	1.300 80"3/5	AL

4.º Páreo — 1.600 metros — Cr$ 150.000,00 — às 14,50 — Recorde: 94"3/5 Garça

Animais — Jóqueis	Pêso	Treinadores	Performances	Tempo	
1—1 Expert, J. Ramos	52	W. Ferreira	1º de Galileu — Galbion	1.600 100"1/5	NL
2—2 Fuji-Yama, A. Ricardo .	56	C. Pereira	Uº de M. Dilemma — Baronet	2.400 147"2/5	GL
" Exchange, A. Bolino ..	51	C. Pereira	4º de Cylon — Montebostil	1.500 94"3/5	AL
3—3 Ptolomeu, A. Santos ...	51	J. Morgado	8º de Ali Babá — Galileu	1.600 103"	AP
4 Filco, M. Silva	50	Ed. Coutinho	3º de Baronet — Paddy	2.000 121"	GL
4—5 Funny King, J. Baffica .	50	C. Morgado	Uº de Atramo — O. Chance	2.400 147"	GL
6 Galbion, Não Correrá .	50	A. P. Silva	Não será apresentado	—	

5.º Páreo — 1.600 metros — Cr$ 150.000,00 — às 15,25 — Recorde: 94"3/5 Garça

Animais — Jóqueis	Pêso	Treinadores	Performances	Tempo	
1—1 Gangster, A. Bolino	56	C. Pereira	Uº de Brigitte — Clorito	2.000 122"2/5	GL
2—2 Babão, A. Rosa	56	A. Rosa	4º de Non'Stop — Cloy	1.400 83"4/5	GL
3—3 Báculo, F. Maia	56	J. S. Silva	7º de Non'Stop — Cloy	1.400 83"4/5	GL
4 Polly, J. Negrello	54	M. Gil	1º de Bliss — Cadia	1.400 90"2/5	AL
4—5 Brumado, M. Silva	56	E. Freitas	5º de Brutus — Babão	1.500 95"3/5	AL
6 Camboim, W. Andrade ..	56	G. Morgado	4º de Bramane — A. Dilemma	1.600 97"	GL

6.º Páreo — 1.200 metros — Cr$ 120.000,00 — às 15,55 — Recorde: 73"1/5 L'amiral e Zuzuca

Animais — Jóqueis	Pêso	Treinadores	Performances	Tempo	
1—1 Belo Bom, A. Azevedo .	57	W. Costa	5º de Acarajé — Repintado	1.000 62"4/5	AL
2 Mister Lion, A. M. Caminha	57	M. Mendes	12º de Rumboso — Gepeto	1.300 83"1/5	AL
2—3 Londrino, A. Bolino	57	R. Costa	4º de Acarajé — Repintado	1.000 62"4/5	AL
4 Tintoforte, J. M. Santos	57	C. Tourinho	3º de D. Emperor — Nardal	1.300 81"4/5	AL
3—5 Giraudoux, A. Nahid ..	57	J. L. Pedrosa	6º de D. Emperor — Nardal	1.300 81"4/5	AL
6 Furor, A. Olivares	57	A. Morales	8º de Estol — Flaninguette	1.500 96"4/5	AU
4—7 Lambão, C. Morgado ...	57	G. Feijó	5º de D. Emperor — Nardal	1.300 81"4/5	AL
8 Cafuné, J. Julião	57	J. Guaypasso	6º de Acarajé — Repintado	1.000 62"4/5	AL

7.º Páreo — 1.500 metros — Cr$ 120.000,00 — às 16,30 — Recorde: 91"4/5 Tirafogo

Animais — Jóqueis	Pêso	Treinadores	Performances	Tempo	
1—1 Logan, A. Azevedo	57	W. Aliano	4º de Quarante — Martinet	1.500 91"1/5	GL
2 Bongó, J. Sousa	57	R. Carrapito	6º de D. Orient — Abas	1.300 81"	AL
2—3 Dark Emperor, A. Ricardo	57	J. S. Silva	4º de D. Orient — Abas	1.300 81"	AL
4 Foguete, B. Alves	57	R. Barbosa	Uº de Feitiço — Mamburê	1.300 82"	NP
3—5 Arguapo, J. Marchant ..	57	F. Schneider	5º de Quarante — Martinet	1.500 91"1/5	GL
6 Jonfiel, C. R. Carvalho .	57	W. Costa	10º de Estol — Kosmos	1.400 88"2/5	AL
7 Tintoforte, Não Correrá .	53	C. Tourinho	10º de Umbará — Uruki / Não será apresentado	—	
4—8 Curioso, J. G. Silva ..	57	R. Silva		1.300 77"1/5	GL
9 Andori, J. Marinho	57	M. Sales	9º de Big Boy — Curioso	1.500 96"3/5	NL
10 Ullmani, A. Santos	57	J. W. Viana	5º de Rumboso — Logan	1.600 103"4/5	AL

8.º Páreo — 1.400 metros — Cr$ 120.000,00 — às 17,05 — Recorde: 84"4/5 Urge

Animais — Jóqueis	Pêso	Treinadores	Performances	Tempo	
1—1 Larápio, J. Quintanilha .	57	J. S. Silva	2º de Festivo — Shibo	1.200 74"3/5	AL
2— Dark Oriente, J. Santos	57	S. Freitas	1º de Abas — Uruki	1.300 81"	AL
3 Quilt, A. Ricardo	57	M. Mendes	4º de Festivo — Larapio	1.200 74"3/5	AL
3—4 Eperlano, J. G. Silva .	57	A. P. Silva	8º de Tuchaua — Gourmet	1.600 103"1/5	AL
5 Anil, A. Santos	59	M. Almeida	7º de Galbion — Larapio	1.600 102"	AL
4—6 Rumboso, F. Conceição .	57	G. Feijó	4º de Abril — Avalon	1.600 96"2/5	GL
7 Estol, H. Lima	57	J. Araujo	5º de Abril — Avalon	1.600 96"3/5	GL

9.º Páreo — 1.000 metros — Cr$ 100.000,00 — às 17,40 — Recorde: 60"3/5 Blameless

Animais — Jóqueis	Pêso	Treinadores	Performances	Tempo	
1—1 Gelboé, A. Ramos	56	J. L. Pedrosa	6º de Curriculum — Challenge	1.300 81"3/5	AL
2 Bronzeado, D. Silva	54	A. Cardoso	8º de Loyd — Guerrilheiro	1.200 72"3/5	GL
3 Matuim, N. Correrá	54	R. Tripodi	Não será apresentado	—	
2—4 Dinar, F. Maia	54	A. Araujo	3º de Medlar — Betsygarden	1.400 90"	AL
" Phoebus, N. Correra ...	54	A. Araujo	Não será apresentado	—	
5 Farseur, F. Lima	54	R. Carrapito	1º de Drible — Melodioso	1.000 59"1/5	IL
3—6 Pampeiro, A. Azevedo .	50	G. Feijó	10º de Medlar — Betsygarden	1.400 90"	AL
7 Mondo, Não Correrá ...	54	S. Freitas	Não será apresentado	—	
8 Revolto, C. Sousa	58	O. Dias	13º de Challenge — E. D'Or	1.200 77"	AO
4—9 Epson, Não Correra	51	C. Pereira	Não será apresentado	—	
10 Bar-Le-Duc, Não Correrá	54	T. Gomes	Não será apresentado	—	
11 Hontem, A. Ricardo	56	M. Mendes	1º de Zé Curiboca — Givenchi	1.300 84"3/5	AL
" Moquetim, C. R. Carvalho	56	M. Mendes	Uº de Zolulo — Pé de Grillo	1.500 95"3/5	AL

Lá vão êles

(GAVEA)

1º Páreo — *Lord Vermouth* vem de recuperação. Trabalhou suave tendo apronfado regularmente. *Baile* vem de segundo. Valendo a maior classe ganha o pupilo de Válter Aliano mesmo sem estar na conta.

•

2º Páreo — Alexander corria muito outro dia. Confirmando pode desencabular agora. *Bailarico* voltando para sua turma após aventura em carreira mais forte tem enorme chance. — *Harmonieuse* não sentindo a última, pode misturar-se com os machos no final.

•

3º Páreo — *Quantum* desferrado e neste percurso e principalmente na turma é a fôrça destacada. *Pargo* largou atrasado outro dia na linha e corria muito no final. E' outro na grama e nos parece o melhor indicado para a dupla. — *Atreu* com menos de 77" em trabalho, perfila-se como o melhor azar do páreo.

•

4º Páreo — *Expert* ganhou como um craque na mesma distância. Apenas desta feita haverá troca de pista. *Fuji-Yama* está bem trabalhado e deve aparecer entre os primeiros no final. *Ptlomeu* traz ótimos exercícios neste reaparecimento sendo assim a boa dos azaristas na competição.

•

5º Páreo — *Gangster* apanhou boa oportunidade para confirmar o que trabalha. Lutará contra *Baculo* voltando agora para a pista predileta e buscando reabilitação de uma corrida que não valeu. *Brumado* na expectativa pronto para surprêsa.

•

6º Páreo — *Londrino* chegou perto outro dia quando foi alcançado no percurso. Recuperado e nesta turma tem tudo para vencer. — Lutará contra *Lambão* mostrando muitas melhoras no trabalho e a confirmar, será um inimigo sério para o nosso escolhido. *Giraudoux* sempre prometendo por perto o melhor azar.

•

7º Páreo — *Logan* muito prejudicado outro dia ainda chegou por perto. Melhora ainda na areia e é indicação das melhores para hoje. *Arguapo* na fila há muito para ganhar neste páreo, deve figurar bem. Dos outros, *Dark Emperor* pelas últimas é um azar tentador e melhor placê.

•

8º Páreo — *Dark Orient* repetindo sua derradeira exibição, tem tudo para marcar um nôvo êxito. — *Larápio* que vem de duas ótimas corridas é um obstáculo sério do nosso escolhido. *Quilt* que não confirmou na última é um azar dos mais viáveis.

•

9º Páreo — *Farseur* apanhou nesta mesma distância na Ilha em bom tempo e com muita autoridade. Tem chance segura para repetir, já que seguiu tinindo. — *Dinar* largando pela baliza número um vai dificultar o trabalho do nosso escolhido. — Dos outros *Hontem* pode aparecer hoje para um placê.

As três melhores de hoje na Gávea: *Quantum - Logan - Dark Orient.*

(ILHA — AMANHA)

1º páreo — FAUVETTE apanhou ótima oportunidade para desencabular. ROSANE melhorando sempre em carreira normal é a principal adversária. OUROBOA que estreou na Gávea sem confirmar, é o melhor azar do páreo.

2º páreo — GRINGA foi terceiro outro dia na Gávea deixando ótima impressão. Melhorou e terá que lutar contra ROSALBA voltando na conta. CADIA na expectativa para surpreender diante de algum fracasso das duas.

3º preo — GOOD FELOW ganhou e parou. Retorna tinindo pronto para outra. CLINO que corre uma enormidade na Ilha é competidor certo. UMBARA' bem no percurso pode, sem surprêsa, derrotar os nossos escolhidos.

4º páreo — XEREZ e DESTROYER portadores de bons retrospectos em carreira normal farão um bonito páreo. — Dupla talvez melhor que qualquer das pontas. KAISER que não anda correndo bem na Gávea busca reabilitação na Ilha.

5º páreo — GANDULO correu bem na última chegando terceiro embolado na Gávea. A turma está boa e a distância ajuda. Chance para finalmente desencabular. VIVIDOR largando junto e adversário e ISLEROS um azar dos melhores.

6º páreo — XEREM melhora de corrida para corrida e agora ficou na vez. OIRAM em páreo mais forte pode aparecer para a dupla. MITSOUKO bem melhor agora defenderá nosso voto para um placê.

7º páreo — REWARD outro dia ficou embaraçado no fundo do pelotão e ainda chegou perto de MELODIOSO que havia largado e correndo livre na ponta. Agora pode dar forra. O outro novamente como competidor principal. ZENDA retornando bem é o melhor azar da competição.

Os três melhores de amanhã na Ilha: — XEREZ — GANDULO e REWARD.

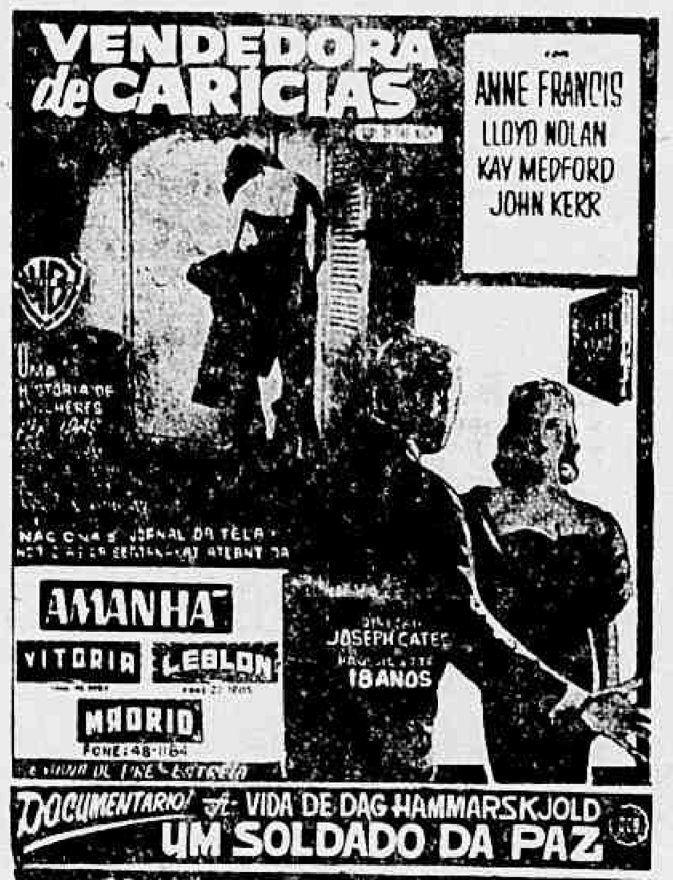

Fuji-Yama pode ganhar de ponta a ponta: Handicap

RIO — A prova central de hoje no Hipódromo da Gávea ficou resumida a um mano a mano entre Lord Vermouth e Baile ao longo da milha e meia, com início marcado para às 13,20 horas e com Cr$ 200.000,00 de dotação. A novidade do Prêmio Jockey Club Argentino é que o pilotado de Juan Marchant após cruzar o disco de chegada, continuará de galope largo, trabalhando para o Grande Prêmio Derby Club, marcado para o próximo dia 15, na distância de 4.000 metros.

Como conseqüência do reduzido número de competidores do Prêmio Jockey Club Argentino, ficou o Handicap Especial do 4.º páreo, programado para a milha, como a prova de maior expressão da reunião. Parelheiros de bom índice técnico da categoria de Expert, Fuji-Yama, Exchange, Ptolomeu, Filco e Fnny King, já que Galbion teve seu forfait oficialmente declarado, estarão em confronto logo mais, prevendo-se uma luta em que a principal característica é o equilíbrio.

FUJI-YAMA TEM CHANCE POSITIVA

Fuji-Yama que vem de atuar com relativo brilho no G.P. "Salgado Filho", liderando o "train" da carreira até o início da reta, tem chance positiva de vitória. A turma é bem mais fraca e a distância favorece o ligeiro filho de Kameran Khan, que terá a condução de Antônio Ricardo. Fuji-Yama teve seus preparativos encerrados com apronto de 51"1/5 para 800 metros, com facilidade e é portador de muitas esperanças por parte de seus responsáveis.

EXPERT EM PÁREO MAIS FORTE

Expert vem de espetacular vitória sôbre Galileu e Galbion em 1.600 metros, corrido na expectativa para dominar a situação com autoridade. Desceu a reta em 37", muito fácil e pode ganhar sem surprêsa, embora estivesse melhor na areia.

Ptolomeu do Stud Rocha Faria retorna bem preparado e com apronto de 600 metros em 37" firme. Terá a direção de Adalton Santos, formando juntamente com Filco a dupla que poderá derrotar os favoritos. Funny King merece um capítulo à parte porque atravessa boa forma, mais corre o dobro na pesada. Tem classe para ganhar, mas é grande incognita.

DC-aponta

(GAVEA)

Páreos		Duplas
1.º	LORD VERMOUTHE — BAILE	—
2.º	ALEXANDER — BAILARICO — HARMONIEUSE	13
3.º	QUANTUM — PARGO — ATREU	12
4.º	EXPERT — FUJI-YAMA — PTOLOMEU	12
5.º	GANGSTER — BACULO — BRUMADO	13
6.º	LONDRINO — LAMBAO — GIRAUDOUX	24
7.º	LOGAN — ARGUAPO — DARK EMPEROR	13
8.º	DARK ORIENT — LARAPIO — QUILT	12
9.º	FARSEUR — DINAR — HONTEM	22

(ILHA — Amanhã)

Páreos		Duplas
1.º	FAUVETTE — ROSANE — OUROBOA	14
2.º	GRINGA — ROSALBA — CADIA	12
3.º	GOOD FELOW — CLINO — UMBARA	23
4.º	XEREZ — DESTROYER — KAISER	14
5.º	GANDULO — VIVIDOR — ISLEROS	13
6.º	XEREM — OIRAM — MITSOUKO	12
7.º	REWARD — MELODIOSO — ZENDA	12

DR. WALTER GENTILE DE MELLO
Chefe da Cl. Proctológica do Hospital do IPASE
DOENÇAS INTESTINAIS E ANO-RETAIS
HORA MARCADA PELOS TELEFS.: 52-2969 e 45-9928

NOSSOS INFORMES PARA AMANHÃ NO GUANABARA

1.º Páreo — 1.400 metros — Cr$ 100.000,00 — às 13,00 — Recorde: 85"6/10 Tuchaua

Animais — Jóqueis	Pêso	Treinadores	Performances	Tempo	
1—1 Fauvette, A. Barroso ..	58	P. Morgado	4º de Ramason — Melodioso	1.200 77"2/5	IL
2—2 Ouroboa, C. Morgado ..	58	G. Feijó	10º de Pamona — Judiciária	1.300 84"2/5	NL
3 Meruoca, D. Silva	54	E. Coutinho	6º de Pamona — Judiciária	1.300 84"2/5	NL
3—4 Xiquita, O. Rodrigues .	58	W. O. Silva	ESTREANTE	—	
5 Mila, C. Sousa	54	J. M. Orellana	5º de Zuninga — Begône	1.300 85"1/5	NL
4—6 Rosanel, F. Maia	54	J. Burioni	3º de Prosaico — Big Fool	1.200 77"	IL
7 Zaraza, C. A. Sousa	54	A. Tôrres	4º de Prosaico — Big Fool	1.200 77"	IL

2.º Páreo — 1.200 metros — Cr$ 150.000,00 — às 13,30 — Recorde: 73"6/10 Tio Valentim

Animais — Jóqueis	Pêso	Treinadores	Performances	Tempo	
1—1 Rosalba, J. Marchant ...	56	J. Morgado	5º de Banza — Gusa	1.400 88"2/5	IL
2—2 Gringa, A. Ricardo	56	F. Abreu	3º de Guiné — Bariloche	1.300 81"3/5	AL
3 Soirée, Não Corre	56	C. Ferreira	Não será apresentada	—	
3—4 Bliss, A. Rosa	56	A. Rosa	4º de Guiné — Bariloche	1.300 81"3/5	AL
5 Bojarda, D. Silva	56	A. Cardoso	5º de Guiné — Bariloche	1.300 81"3/5	AL
4—6 Cádia, J. Baffica	56	A. Araujo	5º de Kilpar — Bartok	1.400 84"3/5	GL
7 Minha Morena, W. Andr.	56	J. Lourenço	6º de Guiné — Bariloche	1.300 81"3/5	AL

3.º Páreo — 1.000 metros — Cr$ 120.000,00 — às 14,20 — Recorde: 58"6/10 Pilar

Animais — Jóqueis	Pêso	Treinadores	Performances	Tempo	
1—1 Fascal, D. P. Silva	57	A. Morales	Uº de Caraviva — Rompante	1.400 84"2/5	GL
" Fog, Não Corre	53	A. Morales	Não será apresentado	—	
2—2 Clino, A. Bolino	57	P. Morgado	4º de Tio Valentin — Atis	1.200 73"1/5	IL
" Gororó, Não Corre	53	P. Morgado	Não será apresentado	—	
3—3 Good Fellow, A. Barroso	53	A. P. Silva	1º de Anglo — Caverá	1.300 83"	NL
4 Tio Valentim, Excluido .	57	G. Feijó	Não será apresentado	—	
4—5 Umbará, F. Conceição .	57	O. F. Reis	3º de Tio Valentin — Atis	1.200 73"1/5	IL
6 Shibo, Não Corre	59	L. Ferreira	Não será apresentado	—	

4.º Páreo — 1.600 metros — Cr$ 80.000,00 — às 15,00 — Recorde: 100"2/10 Beto

Animais — Jóqueis	Pêso	Treinadores	Performances	Tempo	
1—1 Xerez, J. G. Silva	56	A. P. Silva	2º de Ranal — Bicão	1.400 87"	IL
2 Destemido, J. Vieira	54	E. Cardoso	4º de Xiba — Tabac Blond	1.200 75"	NL
2—3 Fagot, H. Pereira	58	W. Pedersen	9º de Lajão — Xerez	1.600 102"2/5	IM
4 Mar Cáspio, L. Sousa	52	G. Feijó	4º de Belini — Cavaliere	1.300 81"2/5	NL
3—5 Edunio, xxx	54	G. Padkoritoff	Uº de Beto — Lajão	1.600 101"3/5	IM
6 Kaiser, A. Hodecker ...	52	A. Araujo	7º de Piano — Chianti	1.600 102"1/5	NL
4—7 Destroyer, J. Marchant .	54	R. Morgado	2º de Beto — Lucky Prince	1.600 1?"3/5	IL
8 Voluntarioso, P. Font. ..	56	J. Coutinho	9º de Delicatesse — Feitor	1.300 84"1/5	NP

5.º Páreo — 1.400 metros — Cr$ 80.000,00 — às 15,45 — Recorde: 85"6/10 Tuchaua

Animais — Jóqueis	Pêso	Treinadores	Performances	Tempo	
1—1 Vividor, A. Nery	60	F. Schneider	4º de Xelro — Egira	1.400 88"1/5	IL
2 M. Elegante, C. A. Sousa	56	J. M. Orellana	6º de Flayla — Amoureuse	1.000 62"3/5	NL
2—3 Endiablé, G. Almeida .	58	B. Cruz	1º de Clarito — Bon Vin	1.400 90"	IL
4 Jomo, D. Silva	58	E. Coutinho	ESTREANTE	—	
3—5 Isleros, J. Santos	56	S. d'Amore	9º de Ted — Vividor	1.200 75"4/5	NL
6 Gandulo, A. Reis	60	O. Pinto	3º de Halfiler — Earl	1.300 83"2/5	NL
4—7 Doidinho, D. Neto	60	O. Dias	7º de D. Maurício — Los Andes	1.300 81"2/5	NL
8 Moulien Bleu, R. A. Pinto	56	G. Padkoritoff	ESTREANTE	—	
9 Nabab, P. Fontoura	58	J. Coutinho	9º de Obediente — Jonlin	1.500 97"2/5	NL

6.º Páreo — 1.400 metros — Cr$ 80.000,00 — às 16,30 — Recorde: 85"6/10 Tuchaua

Animais — Jóqueis	Pêso	Treinadores	Performances	Tempo	
1—1 Xerém, J. Vieira	60	M. Almeida	3º de Old Nick — Gorgorano	1.000 61"1/5	IL
2 Joningrid, D. Krazfeld ..	54	L. S. Castro	ESTREANTE	—	
2—3 Oiram, A. Ricardo	58	F. Schneider	1º de Duraznito — Marotão	1.200 77"1/5	NL
4 Ichabô, A. M. Caminha .	56	L. Tripodi	10º de Ranieri — Xerem	1.400 88"	IL
3—5 Mitsouko, C. Dias	56	A. Ytrillo	2º de Gorgorano — Saravando	1.000 62"3/5	NL
6 Divinum, J. Santos	58	O. Tôrres	5º de Xelro — Egira	1.400 88"3/5	IL
7 Ezira, A. Barroso	58	G. Morgado	5º de Ranieri — Rebate	1.600 102"1/5	IL
4—8 Pernambuco, A. Azevedo	58	W. Piotto	5º de Xiba — Los Andes	1.200 76"1/5	NL
9 Sake, Não Corre	58	A. Araujo	Não será apresentado	—	
10 Amoureuse, A. Ramos ..	56	J. L. Pedrosa	2º de Deasy — Octavia	1.300 82"4/5	AL

7.º Páreo — 1.400 metros — Cr$ 100.000,00 — às 17,15 — Recorde: 85"6/10 Tuchaua

Animais — Jóqueis	Pêso	Treinadores	Performances	Tempo	
1—1 Le Garçon, W. Andrade .	58	R. Silva	6º de Farseur — Drible	1.000 59"3/5	IL
2 Reward, J. Marchant ...	58	C. Ferreira	3º de Ramazon — Melodioso	1.200 77"2/5	IL
3 Precious, A. Hodecker .	54	F. Schneider	8º de Prosaico — Big Fool	1.200 77"	IL
2—4 Prosaico, A. Ramos	58	W. Freitas	1º de Big Fool — Rosane	1.200 77"	IL
5 Melodioso, A. Ricardo ..	58	J. Burioni	2º de Ramazon — Reward	1.200 77"2/5	IL
6 Big Fool, F. Conceição .	54	J. Coutinho	2º de Prosaico — Rosane	1.200 77"	IL
3—7 Frappant, R. A. Pinto .	58	W. Meireles	8º de Farseur — Drible	1.000 59"2/5	IL
8 Zenda, J. Vieira	58	M. Almeida	5º de Ramazon — Melodioso	1.200 77"2/5	IL
9 Informal, J. Marinso ...	54	L. Leite	21º de Moquetin — Maçarico	1.200 77"1/5	AL
4-10 Trapézio, O. Fernandes .	58	A. Madureira	ESTREANTE	—	
11 Exato, A. Azevedo	58	L. Meszaros	7º de Ramazon — Melodioso	1.200 77"2/5	IL
12 Bafafá, D. Silva	54	O. Fernandes	Uº de Grogojó — Belo Antônio	1.500 97"4/5	NL
" Le Premier, D. Krazfeld	54	L. S. Castro	ESTREANTE	—	

Teatros e Boîtes
Programa para sua Noite

DE PAULA apresenta a volta da sensacional!!
DENISE DUPRE
MODÊLO INTERNACIONAL DE STRIP TEASE
APÓS TOURNÉE PELA EUROPA E LAS VEGAS
CARMEN LITEL
ROSELYS TAYLOR
MODELOS EXCLUSIVOS

LUZES DÊSSE RIO BOÊMIO
2 SHOWS
IVANA
Jean Jacques, Brigitte Darling, Tania Porto
e 15 NEWS-FACES
COSTINHA
Pigalle Night Club
AV. ATLÂNTICA 4206 — POSTO 6 — TEL. 47-2438

HOJE
ÚLTIMO DIA!

O DIABO QUE A CARREGUE... lá pra casa!
Uma revista em magiscope de WALTER PINTO
HOJE No Teatro RECREIO
Hoje, às 16, 20 e 22 horas — 200 poltronas a Cr$ 100 apenas

a estréia que você não deve perder!
JOSÉ VASCONCELOS apresenta o espetáculo máximo de 61
UM VARÃO ENTRE AS MULHERES!! e que mulheres!..

destacando: WILMA CABRAL e IRACITY SEGRETO
10 BAILARINAS E 10 BAILARINOS
25 MODELOS
UM ESPETÁCULO GRANDIOSO
GRANDE MONTAGEM!
DIA 3 NOVEMBRO
TEATRO RECREIO TEL.: 22-8164

O CANGACEIRO
HOJE E TÔDAS AS NOITES
HELENA DE LIMA

DAS 6 DA TARDE AS 3 DA MANHÃ
R. FERNANDO MENDES, 25
COPACABANA

GOMES LEAL apresenta a revista-musical
"É NA BASE DO GALO"
de César Ladeira e Silva Ferreira com:
RENATA FRONZI
VIOLETA FERRAZ — PITUCA — LILICO
MERCEDES BATISTA e seu BALLET
no TEATRO RIVAL — Hoje, às 16, 20 e 22 horas

SILVA FILHO apresenta os 3 ASES DO TEATRO POPULAR

SILVA FILHO — VERA REGINA — GRANDE OTELO

Na revista que é um "estouro" de 100 megatons de José Sampaio e Meira Guimarães
O NEGÓCIO É DÁ NO PÉ
qualquer semelhança com pessoas vivas ou "muito vivas" é apenas ...zirigüidum!...
Ator convidado: Adolfo Machado
Produtor associado: Osmar Ferreira Laje
TEATRO CARLOS GOMES
o melhor teatro de revista do Rio — 22 758
ESTRÉIA QUARTA-FEIRA, DIA 8

JOHNNY ALF
AGORA NO RIO
HOJE E TODOS OS DIAS
BOTTLES-BAR
RUA DUVIVIER, 37-J — TEL.: 57-1065

little club bar
Apresentando a melhor música para ouvir e dançar
CONJUNTO DE ZÉ MARIA
E O CANTOR MAIS QUERIDO DA NOITE LIVIO ROMANO
Serviço de Restaurante
Rua Duvivier, 37-L — Telefone: 37-6904

PASSE A TARDE LIVRE NO
PLAZA HI-FI SOCIETY
AVENIDA PRADO JUNIOR, 258 — TEL.: 37-3270
Direção de MAURICIO LANTHOS
A sua disposição desde as 15 horas — Com ótimo serviço de cozinha — A melhor música do Rio
SEM «COUVERT» — SEM CONSUMAÇÃO
Ar refrigerado perfeito
ABERTO A PARTIR DAS 15 ATÉ AS 5 HORAS DA MANHÃ

Oxalá
Quitutes Baianos (Filial da Cinelândia)
MUSICA EM HI-FI — WISKHY-BAR — RESTAURANTE
Ar Refrigerado
ATRAÇÃO: ALTEMAR DUTRA e seu violão

Pratos típicos sob a dir. do BAIANO DO BECO DAS GARRAFAS
FESTIVAL DO SIRI
Rua 7 de Setembro, 88 — sobreloja — Tel.: 22-1162 (ao lado do Clube de Engenharia)

Solich desmente sua ida para a Argentina

RIO — Os dirigentes do Flamengo desconhecem qualquer interêsse do Boca Juniors pelo concurso do treinador Fleitas Solich, cuja situação no rubronegro ainda não está perfeitamente definida, pois têm sido freqüentes as divergências entre êle e o clube.

O treinador garantiu ontem aos dirigentes do Flamengo que não tem o menor interêsse em transferir-se para o Boca Juniors e que nem sequer foi sondado pelo clube argentino.

PROVAVEL

Embora o treinador Fleitas Solich tenha afirmado e reafirmado que não pretende deixar o Flamengo, não está certa que continuará, pois o treinador paraguaio tem forçado a sua saída últimamente.

Até agora Solich só ainda não saiu definitivamente porque o presidente Fadel Fadel tem contornado tôdas as reclamações apresentadas e como êle pretende deixar o clube em boa situação com a torcida e a maioria dos dirigentes ainda não foi possível sua saída.

Por outro lado, sua ida para o Boca Juniors não é fácil, porque o clube argentino, após o fracasso de Feola, não está propenso a contratar técnicos estrangeiros. Outro fator contra a ida de Solich é que êle fracassou no Real Madri, embora tivesse a seu dispor excelentes jogadores.

Botafogo segue amanhã para jogar em Santiago

RIO — O Botafogo seguirá amanhã, às 8,30 horas, para Santiago, do Chile, onde jogará contra o Colo-Colo a 1 de novembro, recebendo só por esta partida a quota de sete mil dólares.

Caso o campeonato continue paralisado, o Botafogo poderá realizar outros jogos no Chile. O prolongamento da excursão está na dependência da resolução do governador Carlos Lacerda de sancionar ou vetar o projeto da Câmara liberando os ingressos com televisamento.

DELEGAÇÃO

E' a seguinte a delegação do Botafogo:

Chefe: sr. Brandão Filho; Delegado: José Maria Cavalcânti de Albuquerque; Médico: dr. Lídio Toledo; Jornalista: Ivan Lima Alves; Técnico: Gaudencio Joaquim Thiago de Melo; Funcionário: Marinho Rodrigues de Oliveira; Massagista: Aloísio; Jogadores: Manga, Adalberto, Rildo, Ademar, Zé Maria, Nilton Santos, Paulistinha, Chicão, Aírton, Pampolini, Didi, Édson, Garrincha, Neivaldo, Amoroso, China, Amarildo, Arlindo e Zagalo.

Flamengo suspendeu proibição a Marinho

RIO — Por ter conversado Jadir e aliciado Amarildo, o treinador Marinho, do Botafogo, havia sido proibido de entrar na Gávea. Agora, entretanto, a proibição foi tornada sem efeito e Marinho já pode voltar a pisar os domínios rubronegros, sem passar pelo perigo de uma decepção.

Ainda por ocasião do último caso criado por Solich, quando foi aventada a hipótese do ingresso do "feiticeiro" no Botafogo, apareceu o passaporte de Marinho, no departamento de futebol do Flamengo e o funcionário Aristóbulo disse que não havia relação com a saída de Solich e um possível ingresso do atual botafoguense. Apenas Marinho não podia ter apanhado o passaporte antes.

ESTAVA BARRADO

Assim que ingressou no Botafogo, Marinho sabedor da antipatia que Solich sentia, e sente, por Amarildo, foi à Gávea e conversou o jogador, então juvenil, para ingressar no Botafogo, o que conseguiu. Além de Amarildo, Marinho também procurou conseguir o acôrdo de Jadir, pois com a concordância do jogador, o Botafogo entraria em entendimentos com o Flamengo, para a compra de seu passe. Jadir topou em princípio, mas acabou ficando.

Quando o Flamengo soube da história, resolveu de pronto, proibir a entrada de Marinho em suas dependências sociais e esportivas. Com isso, o passaporte do treinador ficou prêso no departamento de futebol, pois Marinho já não podia comparecer e, por sua vez, o departamento não providenciava o envio do documento ao ex-rubronegro, que já estava tratando da segunda via, para poder embarcar amanhã. Agora, se Marinho quiser, é só comparecer à Gávea, que será recebido por um funcionário que lhe entregará o passaporte e o acompanhará por todo lado, pois, às vêzes, a história se repete...

Tese de que o futebol é dispensável ganha corpo

RIO — Não é de hoje que é alimentado dentro do Fluminense a idéia de se extinguir o futebol profissional nos clubes das Laranjeiras, sendo que a cada reunião do Conselho Deliberativo há uma proposta nesse sentido. E lá estão as Atas do Conselho para confirmar que desde muitos anos alguns homens do clube detentor da "Taça Olímpica" querem fazer prevalecer da abolição do profissionalismo.

Dentro dêsse grupo, que se poderia citar como "compacto", surgia a figura do conselheiro Hadock Lobo, que a cada reunião fazia a sua proposição nesse sentido e submetida à votação era a mesma rejeitada por imensa maioria. Hoje, porém, a idéia ganhou maior número de adeptos e já quando falta no Conselho Deliberativo do clube tricolor a voz de Hadock Lobo, sua bandeira foi empunhada por Fábio Carneiro de Mendonça.

ADEPTOS

Não se pode dizer que já na próxima reunião a idéia alimentada, hoje, por um grupo mais numeroso, venha ser vitoriosa. Isso porque a própria direção do clube, em sondagens feitas entre os conselheiros chegou à conclusão de que será, mais uma vez, rejeitada por maioria. Não mais, porém, por imensa maioria.

Não se vá pensar que o clube tricolor não tem a sua grande torcida de futebol. Tem e muito vasta. Aí estão para confirmar as arrecadações. Fluminense conduz sua torcida. Não há a menor dúvida. Perderia muito o clube tricolor em extinguir a sua seção de futebol profissional. Mas essa perda poderia ser, segundo os adeptos da teoria dessa extinção, ao elemento humano como torcida, mas não perderia o clube em prestígio, havendo mesmo, segundo êsses teoristas, melhoria financeira para o clube, que seria convertido em melhor (ainda mais) bem estar aos sócios, pois inegável é que o futebol acarreta prejuízo para o clube.

Prejuízo êsse que seria na ordem de Cr$ 9 milhões neste final de Campeonato de 1961, não fôra a venda de alguns jogadores, como Valdo, por exemplo e Maurinho. Sòmente êstes salvaram o deficit que teria o clube tricolor. Tudo isso será, segundo podemos adiantar, salientado com dados estatísticos pelos adeptos da idéia.

SÓCIOS CONTINUAM

Pelos estudos efetuados por êsse grupo que quer extinguir o futebol profissional no Fluminense, será apresentado o quadro de que o Fluminense não perderá sócios com essa extinção. Já que o sócio do clube das Laranjeiras tem o futebol como uma complementação, pois vastos e inúmeros são os demais esportes dados e praticados pelos tricolores.

RAMOS PARA O MARANHÃO

RECIFE — O ponteiro carioca Ramos, que por muito tempo defendeu as côres do Esporte Clube do Recife foi cedido por empréstimo ao Maranhão Atlético Clube, de São Luís, devendo viajar para aquela cidade nortista, na próxima segunda-feira. Ramos perceberá no clube gonçalvino, 20 mil cruzeiros mensais, recebendo de luvas, a quantia de 100 mil cruzeiros. Ramos deverá estrear na equipe "maquiana", ainda no terceiro turno do campeonato estadual. (SP-DC).

Prova Carlos Osório será disputada hoje

RIO — Será disputada esta manhã, com partida para as 10 horas, nas águas fronteiras à sede do C. R. Icaraí, a mais longa prova de remo da cidade, na distância de 10 mil metros, indo de Icaraí ao Morcêgo, prova essa que é a "Clássica Carlos Osório de Almeida", para ioles a oito, guarnição mista de estreantes e principiantes.

Esta será a sua primeira disputa, sendo que terá a prestigiá-la, também, a presença do conjunto do Tietê, de São Paulo, intervindo na prova o Vasco, Flamengo, Guanabara (êste promotor) e o Icaraí, que comparecerá com duas guarnições.

A Prova Clássica Carlos Osório de Almeida será em disputa do Troféu Carlos Osório, e será anual, no último domingo de outubro, ficando o troféu de posse transitória do clube vencedor. O troféu ficará de posse definitiva do clube que vencer 5 anos consecutivos ou 10 alternados.

Haverá medalhas de vermeil, prata e bronze, respectivamente, para o primeiro, segundo e terceiro colocados, sendo que o Guanabara, que instituiu a Prova Clássica Carlos Osório, colocará duas lanchas à disposição da crônica esportiva para o acompanhamento da prova, saindo as lanchas da ponte de atracação do Guanabara, no Mourisco, às 8,30 horas.

Dias Pinho empossado: Bonsucesso

RIO — A diretoria do Bonsucesso festejou, na sexta-feira última, a passagem do 48.º aniversário do clube, constando ainda das solenidades, a posse do sr. Milton Dias Pinho no Conselho Deliberativo, sendo bastante felicitado pelos representantes de vários clubes da Guanabara, que ali estiveram prestigiando o empossado.

O presidente Fernando Meireles, iniciou os trabalhos elogiando o sr. Milton Dias Pinho e ao mesmo tempo enaltecendo o espírito de sacrifício dos homens que lutam pela boa causa, e pelo término das construções da sede do nôvo Bonsucesso, que vem comprovar o grande progresso alcançado pelo clube durante o seu mandato.

O grande sacrifício com que vem se empregando tôda a diretoria do grêmio rubroanil em tôrno das novas instalações, é digno de nota. O salão principal do Bonsucesso com 800 m2, será um dos maiores do Rio, e está sendo construído nos moldes da arquitetura moderna, com as paredes laterais, envidraçadas.

A piscina será iniciada dentro de poucos dias, também com amplas dimensões e uma arquibancada que, embora pequena, foi desenhada de modo a oferecer todo o confôrto aos espectadores, constando de uma cobertura em tôda a sua extensão.

Disse o sr. Fernando Meireles, que o Bonsucesso não vai descansar enquanto não realizar o grande desejo de se colocar entre as maiores expressões do Brasil, não só como clube social, mas também no futebol profissional.

Campeonato depende da decisão do governador

RIO — O presidente Antonio do Passo, da Federação Carioca de Futebol, declarou, ontem, à reportagem do DIARIO CARIOCA que os clubes continuarão com o campeonato suspenso, aguardando o pronunciamento do governador Carlos Lacerda, que tem dez dias para sancionar ou vetar o projeto aprovado pela Assembléia Legislativa, só permitindo a liberação com o televisamento.

Os clubes não acreditam que o governador Carlos Lacerda não tome nenhuma providência, deixando simplesmente que o prazo que tem para sancionar ou vetar se esgote. Depois do pronunciamento do governador Carlos Lacerda os clubes resolverão qual a melhor atitude a tomar.

Bola Pra Frente

Queremos Feola

O técnico Vicente Feola está a caminho, desentendeu-se no Boca, onde nunca lhe deram trégua. Menos os de dentro que os de fora do clube, a imprensa de Buenos Aires, principalmente. Era de esperar que se levantasse contra o estrangeiro Feola a onda de resistências ativas e passivas. Já imaginaram como ficariam incomodados os ortodoxos do futebol argentino se o nosso treinador conseguisse alterar e disciplinar a técnica admirável do futebol argentino? Na Argentina como no Uruguai existe uma frente de imprensa que não admite renovação de estilos, nem futebol de base científica. Futebol organizado, simplificado, alternando passe longo e passe curto, esquemas de cobertura — nada disso tem conseguido vencer a barreira dos antolhados críticos do futebol argentino.

E como Feola é homem de uma nova escola de futebol, normal seria que os doutores da velha guarda argentina lhe criassem tôdas as dificuldades.

●

Agora, o aspecto interno, brasileiro, da volta de Feola. Que pensam vocês? Acaso admitem que Feola voltará à seleção nacional? Admitam, mas estejam certos de que teremos que fazer grande esfôrço. Não há de ser sem uma sólida mobilização de opinião pública que se devolverá a Feola a direção técnica do quadro da CBD. A primeira resistência a superar — e que resistência! — é o sr. Paulo de Carvalho que, desde o sul-americano de Buenos Aires, em 59, decidiu queimar Vicente Feola. Achou que Feola ganhara autonomia com a vitória na Suécia e não lhe convinha entender-se com um técnico que começava a ter opiniões próprias — e o que é mais incômodo — a defendê-las.

Em parte, dou razão ao sr. Paulo Carvalho: nada pior para o nosso futebol do que o técnico sabe-tudo, o Flávio Costa ou o Zezé Moreira, senhores absolutos de tôdas as verdades terrenas e sobrenaturais. Mas quero crer que Feola não tenha chegado ao ponto insuportável de que são o teto seus velhos colegas aí citados. Feola é um manso homem com a cautela dos gordos: um homem que na Suécia se engrandeceu na medida de sua compreensão. Porisso, ainda confio nêle como o melhor auxiliar que poderão ter, fora do campo, os nossos jogadores.

Aconselharia o sr. Paulo de Carvalho a repetir, agora, um golpe que aplicou tanto êxito na Suécia: faça, discretamente, uma pesquisa de opinião junto aos jogadores mais responsáveis da seleção para saber qual o treinador da preferência dêles.

Aposto como a maioria optará pelo velho, manso e gordo Feola. E assim como os jogadores, a torcida brasileira.

ARMANDO NOGUEIRA

Sensacional! Emocionante!
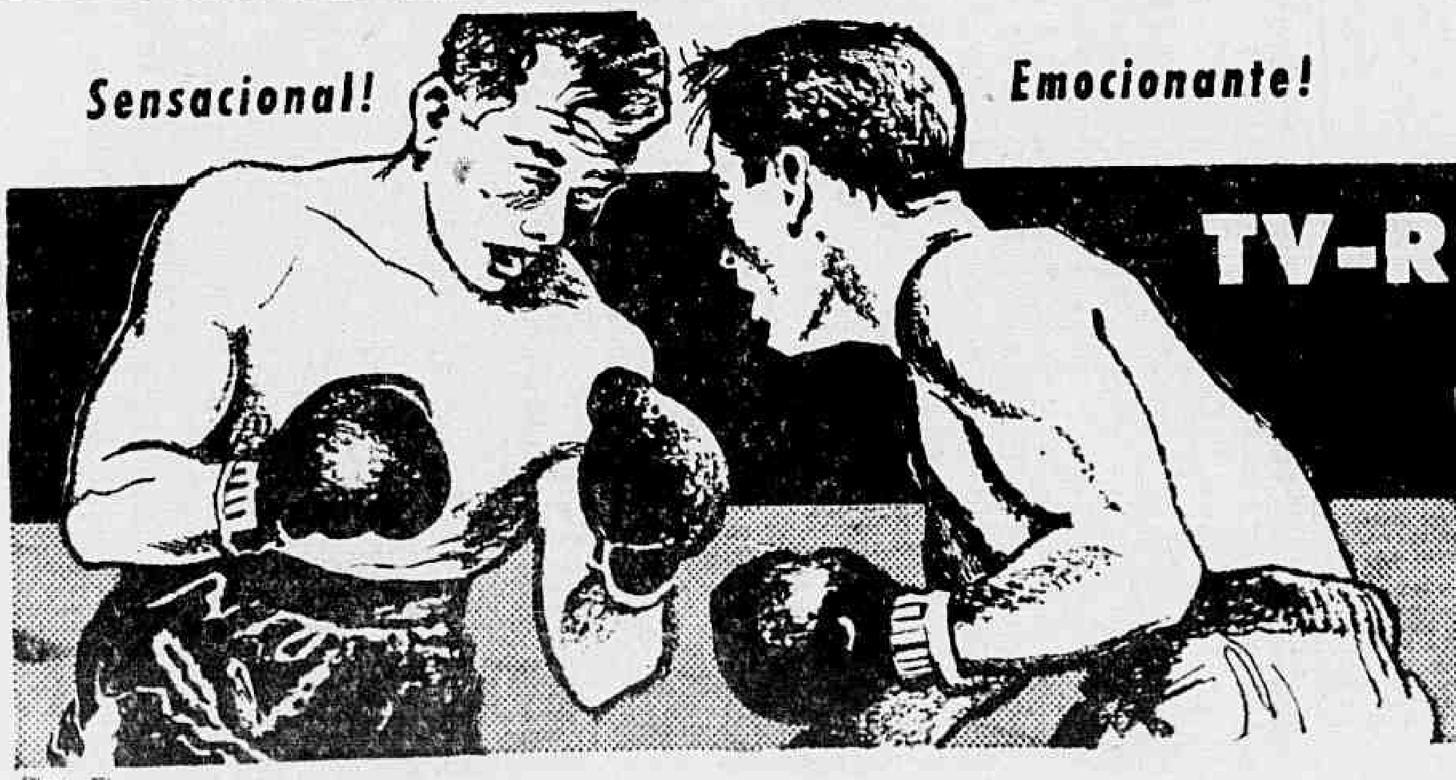
HOJE às 21,40 hs.
TV-RIO RING BRAHMA
- o maior espetáculo esportivo da cidade
pelo CANAL 13 TV-RIO
1.ª luta: HELIO «LAMBRETA» CRESCENCIO (Vasco) x ALOISIO DOS SANTOS (Lavas e Murros) 3 «rounds» — Profissionais
2.ª luta: JUAN ROMO (argentino) x CLAUDIO SILVA (brasileiro) — «8 rounds» — Profissionais — Internacional
3.ª luta: VALDEMIRO PINTO (carioca) x ORLANDO DE BRITO (paulista) — 8 «rounds» — Profissionais
4.ª luta: CELESTINO PINTO (Campeão Carioca) x MARIO DOS SANTOS (paulista) — «8 rounds» — Profissionais

MORTOS TERÃO MENOS FLÔRES

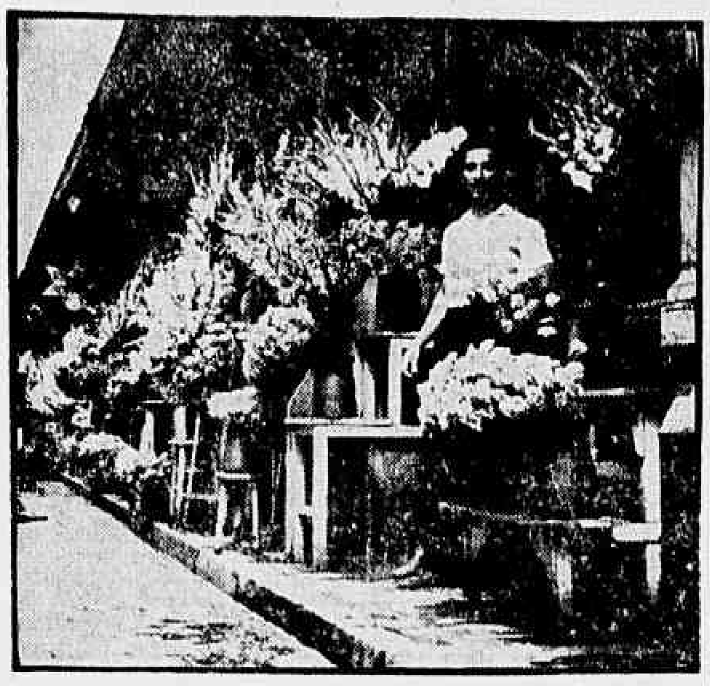

RIO — O Mercado das Flôres procurou aumentar seu estoque para fazer face à grande procura que se anuncia para o Dia de Finados. Mas não ficaram só aí os comerciantes que ali mantêm boxes, pois concomitantemente a isso, aumentaram, também, o preço das flôres. Por esta razão, espera-se que êste ano os cemitérios da cidade estejam menos floridos no dia dos mortos. Êste fato repete-se todos os anos. Nem os mortos escapam à fúria dos tubarões

Preço do pão vai subir 40 %

Diario Carioca

RIO DE JANEIRO, DOMINGO, 29 E SEGUNDA-FEIRA, 30 DE OUTUBRO DE 1961

Salário-mínimo vai causar a majoração

RIO — O pão vai subir 40%. O aumento vai se verificar dentro de poucos dias, quando a COFAP fixará novos preços de venda, segundo declarações do sr. Nélson Branco, secretário do Sindicato dos Proprietários de Padarias e Confeitarias do Rio, como consequência direta do nôvo salário-mínimo, principalmente nos pequenos estabelecimentos comerciais.

Na Bôlsa de Gêneros Alimentícios, revelam os comerciantes da Rua Acre, as consequências do aumento de salário não tardarão a se fazer sentir, indiretamente, através da alta nos transportes e despesas com o pessoal, apesar do govêrno ter congelado o preço da gasolina. Segundo o IBGE, em relação ao mês de agôsto, verificou-se um aumento de 4,1 pontos nos gêneros do Rio, que foi maior em São Paulo, com 6 pontos.

MOTIVOS SAO OUTROS

Alguns produtos de primeira necessidade sofreram um aumento na Bôlsa, como o milho, arroz, cebola, batata inglêsa, mas por outros motivos, como a escassez (causando maior procura do que oferta), falta de financiamento e, ainda, segundo os comerciantes da Rua Acre, por estar o govêrno colaborando para a alta do custo-de-vida, como no caso da política do Instituto Rio Grandense do Arroz, autarquia estadual com verba federal.

Na Bôlsa as consequências do nôvo salário serão indiretas, através do frete, transportes e pessoal da carga e descarga.

No momento o arroz subiu por ter o govêrno mandado pagar uma cota alta ao IRGA, e mais despesas feitas com o frete, fazendo com que só depois da alta do produto se equiparem o preço de venda e a margem de compra.

Baixou o feijão, em 100 cruzeiros na saca, como efeito da medida psicológica realizada pelas estatísticas do govêrno, através dos levantamentos da COFAP bem como a banha, que está abaixo do custo. De 8 mil cruzeiros a caixa, passou a Cr$ 7.200, apesar do porco ter subido, com explicação baseada no fato de ser subproduto. O mesmo acontece com o charque, que também baixou, apesar da carne ter subido: o produto deveria estar mais caro, mas a maior oferta do que a procura baixou o valor da mercadoria.

FALTA DE REGULAMENTAÇÃO

Afirmam os comerciantes da Rua Acre, que a falta de cebola e do milho devem-se à falta de regulamentação dos preços dêste produtos, bem como pela ausência de racionalização das reservas. Devido às sêcas diminuem as safras do Norte, e as do Sul acabam cedo por serem de melhor qualidade, como no caso da batata inglêsa, que sofreu queda de produção também pelas sêcas.

Ainda pela falta de preços mínimos, subiu a mandioca, cujo cultivo era subestimado pelo fumo e soja, até que o mercado alemão comprou quase tôdas as reservas para extrair álcool e ração para animais ou adubo, aumentando a procura. O produto subirá mais porque demora dois anos para se firmar no solo e seu cultivo não era garantido pelo govêrno. Afirmam ainda os representantes na Bôlsa que o govêrno precisa importar até fins de novembro um mínimo de 1.200 sacas de milho, que deverá vir dos Estados Unidos através da lei 480, de govêrno a govêrno, com financiamento de 40 anos para o Brasil. Apesar de bons produtores de milho, a importação se fêz necessária pela grande procura realizada na indústria, para estocagem como resguardo das sêcas.

Enquanto êsses produtos subiram, aumentou o frete que de 80 cruzeiros passou a 130, e que já está sendo cobrado mais alto, particularmente, pelas companhias do Sul do país.

Fiscalização do trânsito vai ser aumentada: 'blitz'

RIO — Afirmando que, atualmente, o principal problema do tráfego do Estado da Guanabara é a deseducação dos motoristas, o engenheiro Stélio de Moraes, diretor do Serviço de Trânsito, informou, ontem, ao DIARIO CARIOCA que, a partir de hoje, lançará um nôvo policiamento com os motociclistas nos pontos considerados mais importantes da cidade, a fim de combater os abusos cometidos pelos motoristas que não obedecem a lei do trânsito.

Continuando suas informações, o diretor afirmou que, também, é de seu pensamento continuar as "blitzs" que vinham sendo realizados por seu antecessor, pois "dentro de nossas precariedades, o único meio de intimidar êsses motoristas, é atacando os locais onde mais se verificam os abusos". Asseverou, ainda, que já na próxima semana iniciará a primeira "blitz" e que manterá o mesmo sistema usado antes, mantendo os "secretas" como ponto chave.

DESEDUCAÇÃO

"Embora haja uma grande deficiência de motociclistas no Serviço de Trânsito, iniciaremos um policiamento a fim de manter a ordem do tráfego, evitando filas duplas, que originam os engarrafamentos. Apesar de saber que existem muitas placas que não deveriam estar em certos lugares, pois estacionar é tão importante como trafegar, temos que fazer com que sejam respeitadas" — aduziu.

"Educaremos os motoristas, a fim de fazê-los respeitar as placas, pois muitos dêles pensam que as colocamos de brincadeira" — continuou, afirmando que "êsses motoristas precisam saber que se quiséssemos brincar iríamos tomar refresco ou chupar picolé na praia".

Prosseguindo, o engenheiro Stélio Morais acrescentou que "outro fator que contribui para os abusos, é o fato das filas duplas; até agora só teriam sido combatida aplicando-se multas de Cr$ 20, muito embora em cada dez vêzes que o infrator parava em local proibido, apenas uma vez era multado, devido à deficiência de fiscalização".

RECRUTAMENTO

Continuando, o diretor do Serviço de Trânsito afirmou que, dentre os poucos guardas que tem, recrutará novos motociclistas para prosseguir com o policiamento. "Pessoalmente, ensinarei aos novos motociclistas como e onde devem atuar, a fim de assegurar o êxito desta campanha" — disse.

"Tentaremos ainda pôr um guarda policiando a Avenida Brasil, para evitar as altas velocidades que são desenvolvidas naquelas pistas, causando vários acidentes, por culpa de alguns motoristas. Êsse policiamento será dividido em três turnos, sendo que o segundo renderá o primeiro uma hora antes, ficando assim dois guardas nas horas de maior 'rush'".

BONDES

Finalizando, o engenheiro Stélio Morais ressalvou que, embora reconhecendo que o bonde é o maior empecilho para o tráfego da cidade, nada pode fazer para os evitar.

"Resta-nos esperar que os trolleybus substituam os bondes na Zona Sul e que passem os dez anos de contrato da Light com o govêrno, a fim de que também sejam substituídos na Zona Norte" — concluiu.

Decreto enquadra o pessoal autárquico

RIO — O enquadramento dos funcionários autárquicos, que não tenham sido beneficiados com a lei de classificação, "será aprovado, em caráter provisório", de acôrdo com o que determina decreto de ontem, do presidente da República e do Conselho de Ministros.

O decreto resultou da "resolução especial da Comissão de Classificação de Cargos". As propostas de enquadramento, ora no DASP, "serão aceitas como relações nominais", de caráter provisório. O texto do decreto é, na íntegra, o que segue:

Art. 1 — Será aprovada, em caráter provisório, mediante resolução especial da comissão de Classificação de Cargos, a relação nominal de enquadramento dos cargos e funções das entidades a que se refere o art. 56 da lei n. 3.780, de 12 de julho de 1960, que não tenham ainda enquadramento definitivo aprovado por aquela comissão.

§ 1.º — As propostas de enquadramento que se acham presentemente na Divisão de Classificação de Cargos do Departamento Administrativo do Serviço Público serão aceitas como relações nominais de enquadramento provisório, feitas as alterações destinadas a eliminar evidentes falhas ou impropriedades de classificação.

§ 2.º — As entidades a que se refere o art. 56 da Lei n.º 3.780, de 12 de julho de 1960, que ainda não remeteram à Divisão de Classificação de Cargos as suas propostas de enquadramento, ficam obrigadas a encaminhar àquela Divisão, no prazo de 15 (quinze) dias, contado da vigência dêste decreto. As relações nominais a que se refere êste artigo, organizadas de acôrdo com o Decreto número 48.921 de 8 de setembro de 1960, alterado pelo Decreto número 50.571, de 10 de maio de 1961, para efeito de sua aprovação, em caráter provisório, pela Comissão de Classificação de Cargos, obedecendo o disposto no parágrafo anterior.

§ 3.º — Fica estabelecido o prazo de 45 (quarenta e cinco) dias, contado da publicação dêste decreto, para a aprovação, pela Comissão de Classificação de Cargos, das relações nominais de que trata êste artigo.

Art. 2.º — As entidades a que se refere êste decreto enviarão à Divisão de Classificação de Cargos, no prazo de 60 (sessenta) dias, contados da publicação do ato que aprovar os respectivos enquadramentos provisórios, todos os elementos necessários ao estudo, em caráter definitivo, dêsses enquadramentos, sob pena de suspensão dos efeitos da aprovação provisória de que tratam os artigos anteriores.

§ único — A Divisão de Classificação de Cargos do Departamento Administrativo do Serviço Público estudará os processos de enquadramento em caráter definitivo em regime preferencial, submetendo êsses trabalhos ao exame e deliberação da Comissão de Classificação de Cargos.

Art. 3.º — Enquanto não fôr aprovado em definitivo o en-

(Conclui na 5a. página)

Decretado o mínimo para os 'barnabés'

RIO — O govêrno decretou, ontem, o reajustamento dos salários dos servidores públicos federais com base no salário-mínimo de cada região onde prestam serviços.

O decreto está assinado pelo presidente da República e pelo primeiro-ministro, de acôrdo "com os podêres que lhes confere o artigo primeiro do Ato Adicional". E' o seguinte, na íntegra:

Artigo primeiro — As repartições e serviços que tiverem pessoal nas condições do decreto número 49.159, de primeiro de novembro de 1960, procederão, imediatamente, ao ajustamento de vencimentos a que se refere seu artigo segundo, de acôrdo com as tabelas do decreto número 51.936, de 13 de outubro de 1961.

Parágrafo primeiro — A revisão de que trata êste artigo vigorará a partir de 16 de outubro de 1961.

Parágrafo segundo — A despesa com a aplicação dêste decreto, no atual exercício, correrá à conta das dotações orçamentárias relativas a vencimentos e salários, observando-se as normas do artigo 46 do Código de Contabilidade da União, no caso de serem insuficientes essas dotações.

Parágrafo terceiro — o pessoal temporário pago à conta de dotações globais terá, igualmente, os seus salários reajustados de imediato, na forma dêste decreto, ficando os responsáveis pela aplicação dessas dotações obrigados a submeter, posteriormente, ao Departamento Administrativo do Serviço Público as alterações introduzidas nos planos de aplicação em decorrência da execução dêste decreto.

Artigo segundo — Êste Decreto entrará em vigor na data de sua publicação, revogadas as disposições em contrário.

Luta agora é contra varíola

RIO — Depois da imunização de cêrca de noventa e cinco por cento da população infantil da cidade contra a poliomielite, a Secretaria de Saúde vai iniciar nova campanha visando a elevar o nível da saúde pública da Guanabara, desta vez atacando o problema da varíola.

Para tanto, o dr. Marcelo Garcia vai empreender, através dos postos de Saúde da Guanabara, a vacinação em massa da população carioca. Segundo informou o diretor do Departamento de Higiene, dr. Manoel Ferreira, o órgão que dirige está capacitado para atender a todos em apenas um mês.

NOVA VACINA

Anunciou, também, o Departamento de Higiene a utilização de nova vacina contra a varíola: a liofilizada, que segundo adiantam é uma vacina sêca (em pó) que, por isso, conserva-se quase que indefinidamente e pode, dêsse modo, ter a sua eficiência conservada durante longo tempo. Por outro lado, é êsse tipo de vacina mais eficaz do que a tradicional.

Segundo informou o dr. Manoel Ferreira é errado pensar-se que uma vacina contra a varíola não pegou, porque não deixou marca. Explicou, então que a vacina anti-variólica é necessária de dois em dois anos. "Aquela coceirinha que se sente — acrescentou — significa que a quota que se perdeu desde a primeira imunização, está sendo completada".

Comércio amanhã só até meio-dia

RIO — O comércio carioca fechará suas portas às 12 horas de amanhã para oferecer a seus funcionários meio-expediente de folga, por motivo do transcurso do "Dia do Comerciário". Quarta-feira, as repartições públicas do Estado não funcionarão, segundo portaria baixada pelo governador estabelecendo ponto facultativo por motivo do Dia de Todos os Santos, o mesmo ocorrendo com o Fôro. No dia seguinte, quinta-feira — Dia de Finados — será feriado completo: comércio, indústria e repartições interromperão suas atividades.

PAGANDO PROMESSA

Grande número de pessoas acorreu na tarde de ontem ao templo de São Judas Tadeu (ainda em construção) no Cosme Velho. Ali foram pagar suas promessas e pedir suas bênçãos, durante o período de comemorações ao santo "desprezado". Para hoje êsse número de pessoas deverá se multiplicar, pois todos desejam reverenciar o grande apóstolo que, por um capricho do destino, tem o mesmo nome daquele que traiu Cristo

500 mil fiéis foram ver São Judas Tadeu

RIO — Desde ontem, mais de 500 mil fiéis, a partir das primeiras horas da manhã, afluíram ao tempo de São Judas Tadeu, cujo dia se comemora hoje, onde pagaram suas promessas e deram seus donativos para a construção da Igreja que, segundo o padre Góis, vigário do Santuário Nacional de São Judas Tadeu, "terá as linhas mais harmoniosas de todos os do Brasil".

Prosseguindo, pediu o padre Góis que hoje, dia de São Judas Tadeu, "a população carioca cristã se dirija ao templo para diante da venerável imagem do santo — que, por ter seu nome confundido com o traidor de Cristo, foi esquecido — façam suas preces, mostrando uma reação saudável, dentro dos próprios fiéis, reivindicando para o apóstolo desprezado o pôsto que lhe compete dentro da Igreja".

MONUMENTO

Disse mais que "êste monumento que se está erguendo no Cosme Velho, com os benefícios dos fiéis, sob a invocação de São Judas Tadeu e em sua honra, é um atestado de que, mesmo na época que estamos atravessando, cheia de dificuldades, ainda há homens de fé e aqui, particularmente, em São Judas Tadeu". E acrescentou:

"Realmente, o Santuário que os fiéis estão construindo vai ser um dos mais lindos do Brasil, sendo assim uma glória e uma honra para esta cidade maravilhosa, e que espero esteja totalmente concluído, dentro de três anos, inclusive com os vitrais europeus, representativos da História do Brasil reunida à da Igreja".

FLAMENGO

O Clube de Regatas Flamen-

(Conclui na 5a. página)

Operários pressionam Gabinete

RIO — A despeito das medidas tomadas pelo govêrno e das promessas feitas, no sentido de estabilizar o custo-de-vida, a classe trabalhadora continua disposta a pressionar o Gabinete para que suas reivindicações sejam atendidas a curto prazo.

Vários movimentos já se esboçam, destacando-se dentre êles o dos marítimos e dos ferroviários, ameaçam mesmo os trabalhadores deflagrar greve geral. Ontem, na Guanabara, era o seguinte o quadro sindical:

MARÍTIMOS

A comissão paritária encarregada de elaborar o decreto que estabelecerá os níveis salariais das diversas categorias profissionais marítimas deverá reunir-se, amanhã, para iniciar imediatamente os estudos e levar o ato à assinatura do presidente da República dentro do menor espaço de tempo possível.

Essa comissão que será presidida pelo sr. Luís Costa Araújo, membro do Gabinete Civil da Presidência da República e integrada por um representante do DASP e outro do Ministério da Fazenda terá também a participação de um delegado da Federação Nacional dos Marítimos e Oficiais de Máquinas da Marinha Mercante.

O DECRETO

A proposta de elaboração de um decreto para fixar os níveis salariais dos marítimos foi feita pelo ministro do Trabalho, após os técnicos do DASP haverem afirmado que os trabalhadores do mar não poderiam ser incluídos no Plano de Classificação, em virtude do mesmo não haver previsto o enquadramento dessa classe.

Como os marítimos têm, também, salários superiores aos dos demais funcionários públicos não lhes poderá ser estendida a legislação que beneficia o funcionalismo em geral.

Assim, inicialmente, será firmado o decreto que institui os níveis salariais específicos dos marítimos e, posteriormente, será elaborado o Estatuto dos Marítimos que fixará as condições de trabalho, a classificação de cargos e funções etc.

PESSOAL DA CONSTRUÇÃO QUER 60 POR CENTO

— Em continuados entendimentos com a classe patronal, estamos tentando obter os 60 por cento de majoração sôbre os salários atuais antes mesmo da primeira audiência de conciliação, pois temos certeza que nossas pretensões, que poucas armas darão aos nossos companheiros para enfrentar a alta assustadora do custo-de-vida, podem perfeitamente ser satisfeitas — disse e

(Conclui na 5a. página)

PRAÇA DE CARA NOVA

Esta é nova estrutura da Praça da Bandeira. Os bondes que até então passavam na mesma alameda onde está instalado o restaurante do SAPS, agora trafegam do outro lado. Em seu lugar nasceu uma via asfaltada que liga a Avenida Presidente Vargas à Radial Oeste (como se vê na foto)

Radial diminui palco de mágico e 'profeta'

RIO — Cortando pelo meio a tradicional Praça da Bandeira, ponto de concentração de camelôs, mágicos, "profetas" e de homens e mulheres "em disponibilidade permanente", que passam o dia sentados nos bancos e a noite dormindo sob marquesas, a Av. Radial-Oeste reduziu-a a uma pequena pracinha, o que, além de facilitar a ligação da Av. Presidente Vargas com o Maracanã, vai tornar o logradouro mais bonito e melhor policiado.

As obras da Av. Radial-Oeste estão bastante adiantadas e poderão ser concluídas, naquele trecho, logo após serem decididos alguns processos de desapropriação que a SURSAN move contra a Caixa Econômica Federal e a Estrada de Ferro Central do Brasil, que há longo tempo estavam parados.

CORTOU NO MEIO

A Praça da Bandeira, há muitos anos, é, naquela parte da cidade o ponto de concentração dos mágicos, "profetas", camelôs, soldados, babás, desocupados e "mariposas". Sendo grande, tornava perfeitamente possível a existência de todos êles, pois os grupos eram selecionados: no centro-mágicos, camelôs e "profetas" de longas barbas e vozes incansáveis; no ponto de bonde — empregadas, soldados, mulheres e, naturalmente, condutores e motorneiros; do lado do SAPS — desocupados ou "em disponibilidade permanente", como preferem. Êstes grupos distintos só se uniam em tôrno dos profetas ou dos camelôs ou, ainda, para assistir a alguma briga.

A Radial Oeste cortou a Praça da Banedira ao meio, acabando com o lugar dos desocupados e tomando parte do local usado pelos camelôs e profetas. Com isto, ou passam todos a formar um grupo só, ou alguns dêsses grupos terão que sair de circulação.

A praça já está bastante modificada. Os bondes, que antes faziam a volta a pouca distância do SAPS, agora vão contornar mais que poucos metros, para voltar à cidade. As obras prosseguem, com caminhões, tratores, rolos compressores, picaretas e trabalhadores sôbre o pouco que sobrou da antiga Praça da Bandeira. Quando as obras estiverem terminadas, o chafariz que está sendo retirado da Praça XV de Novembro vai ficar no centro da Praça da Bandeira, tirando ainda mais espaço, mas dando muito mais beleza ao local.

O término das obras está dependendo, apenas da desapropriação de parte de um prédio da Caixa Econômica e de várias casas da Estrada de Ferro Central do Brasil, situadas próximo à Rua General Gansarro. Segundo o diretor de Urbanização da SURSAN, engenheiro Raimundo de Paula Soares, os entendimentos estão sendo concluídos, acreditando êle que dentro em breve as duas pistas da Radial Oeste possam ser entregues ao tráfego.

'Rua do Funcionário' dá desconto e flôres

RIO — Enfeitada por dezenas de faixas, cartazes e flâmulas, e atraindo a atenção de grande multidão, foi inaugurada, na manhã de ontem, na esquina da Rua do Ouvidor com Av. Rio Branco, a "Rua do Funcionário", onde todos os "barnabés" terão descontos de até 50% e inúmeras facilidades de crédito, durante uma semana, mediante apresentação da carteira funcional.

Compareceram à solenidade vários líderes do funcionalismo carioca e de outros Estados, tendo a fita simbólica sido cortada pelo sr. Ibani Ribeiro, presidente da Associação dos Servidores Civis do Brasil, ao qual foi oferecida uma "corbeille" de flôres que êle pediu fôssem colocadas no altas de São Judas Tadeu, padroeiro do funcionalismo público.

FITA SIMBOLICA

Desde cedo grande número de pessoas se aglomerava na esquina da Rua do Ouvidor com Av. Rio Branco, onde estava colocada a fita simbólica da "Rua do Funcionário", que é formada pela primeira Ouvidor e Gonçalves Dias, cujas lojas estão exibindo cartazes alusivos à festa. Estas lojas, onde são vistos os cartazes e flâmulas, participam da promoção e darão descontos e facilidades de crédito ao funcionalismo até o próximo dia quatro.

A inauguração da "Rua do Funcionário" realizou-se às 10,30 horas, quando o sr. Ibany Ribeiro cortou a fita simbólica e recebeu um "boquet" de flôres, que mandou transferir para o altar de São Judas Tadeu, a quem era dedicado o dia de ontem. Compareceram à solenidade representantes do Comércio Varejista, da Associação Comercial do Rio de Janeiro, o sr. Jorge Geral Siqueira de Morais — presidente do Clube Municipal, e os srs. Wilson Gil Castinheiras, Carlos Meneses e Valter Mendes, da "Revista do Funcionário Público", além de inúmeras outras autoridades.

MUDAR NOME

Enquanto os líderes do funcionalismo e outras autoridades percorriam as inúmeras lojas que fazem parte da "Rua do

(Conclui na 5a. pág.)

Nestor dará autógrafos em Niterói

NITERÓI — O jornalista, escritor e produtor da Rádio Nacional, Nestor de Holanda, dará autógrafos, hoje, às 9,30 horas, de seu último livro "Sossêgo, Rua da Revolução" na Livraria Ideal, nesta cidade, numa promoção conjunta do "Clube dos Amigos do Livro" e do cronista social Continentino Pôrto.

Geir Campos e o poeta J. G. de Araújo Jorge, prestigiarão a manhã de autógrafos de Nestor de Holanda em Niterói. A obra de Nestor de Holanda vem sendo considerada pela crítica especializada como o seu melhor trabalho, tal o vigor empregado na descrição de fatos passados na sua infância e reflexivos do panorama sócio-político da época. "Sossêgo, Rua da Revolução", marca de forma inequívoca o amadurecimento literário de Nestor de Holanda.

Nova ordem

Finalmente resolveu-se estabelecer um policiamento permanente no atêrro da Glória por quatro duplas de soldados da Polícia Militar que contarão com o auxílio de cães amestrados da referida corporação.

Pretende-se, com êste nôvo sistema de policiamento, que irá das 20 às 6 do dia seguinte, limpar a extensa área dos malfeitores que ali promovem assaltos, atentados sexuais sem contar com os crimes de sangue alguns até hoje inexplicáveis.

É uma medida de grande alcance resultado dos entendimentos entre a chefia do DESP e o comandante da Polícia Militar entregue a direção de um dos seus próprios elementos e que, por isto mesmo, conhece perfeitamente a importância de um policiamento ostensivo permanente, principalmente em certos pontos da cidade.

Para o bom resultado também concorreu o fato de ser um oficial da PM que está agora à testa da superintendência "A" da CDCC encarregado, portanto, do contrôle do policiamento ostensivo da cidade.

O que antes não era possível ser conseguido dada as divergências existentes entre os diferentes órgãos encarregados do policiamento está agora sendo levado a bom têrmo pelo sr. Segadas Viana através os elementos credenciados que escolheu para os postos chaves do DESP.

Que a medida aplicada ao atêrro da Glória seja extensiva a outras áreas também freqüentadas por indesejáveis. Estão neste rol as Praças: Mauá, 15 de Novembro, da Bandeira, Cristiano Otôni, Onze e Saens Pena e os Largos: da Lapa, da Glória, do Machado e Segunda-Feira.

Duplas de soldados da PM com cães amestrados fariam com que aquêles que fazem dos referidos logradouros pontos para suas reuniões e práticas criminais em pouco se dispersassem voltando aquêles locais a gozar da calma e sossêgo tão necessários.

Do entendimento entre as autoridades depende grande parte da luta contra o crime. Felizmente agora êsse entendimento está se operando. Fruto da nova ordem.

TIMBAUBA

Ronda Carioca

Espancamento da irmã gerou crime

CAXIAS — A polícia local deteve Ailton Pereira Pedrosa como o autor do assassinato de Otoniel Luís da Silva, encontrado morto no terreno baldio da Rua Solimões. Durante as diligências policiais ficou apurado que, no dia do crime, Ailton, que é irmão de Elsa Pereira Pedrosa, amante da vítima, fôra visitá-la quando observou que a mulher apresentava sinais de sevícias. Interrogada sôbre o fato, Elsa confessou que fôra vítima de espancamento por parte de Otoniel.

"Ao falar com Otoniel sôbre o ocorrido — disse o criminoso — êste armou-se de uma faca e investiu contra meu irmão Ubiratan, que no momento me acompanhava. Após violenta luta consegui desarmá-lo, ocasião em que o atingi por três vêzes. Nesse momento, Otoniel, mesmo gravemente ferido conseguiu fugir, indo refugiar-se no terreno baldio, onde, mais tarde, foi encontrado sem vida" — finalizou.

"Caveirinha" sôlto

RIO — Apesar dos esforços empreendidos pelos policiais da Delegacia de Vigilância, que tem realizado inúmeras diligências nos morros de Mangueira, Favela, Tuiuti e outras, ainda não conseguiram deter o facínora único "Caveirinha", "lugar-tenente" do assaltante "Mineirinho" prêso há poucos dias, nas proximidades de "Mangueira", pelos detetives Lecocq e Cariola.

Segundo o que consta no meio da malandragem, "Caveirinha" está disposto a vender caro a sua liberdade. Fortemente armado, pois é possuidor de duas pistolas "Colt 45" e uma metralhadora militar, pretende reagir à prisão. Dizem ainda que êle não deverá ser apanhado com vida.

VAI MATAR

Mesmo estando prêso, "Mineirinho" conseguiu mandar um recado a "Caveirinha", no qual manda "tratar da saúde de Cabo Luís" o único culpado pela sua prisão, tendo agido de comum acôrdo com o detetive Perpétuo de Freitas.

Soldado ladrão

RIO — O soldado da Aeronáutica Luís dos Santos Silva (solteiro, de 19 anos), foi prêso por um guarda-noturno lotado na 16a. Inspetoria, quando pela madrugada de ontem, tentava roubar o automóvel chapa GB-1-07-60, que estava estacionado na Travessa Inácio Bittencourt, na Tijuca. Levado para o 16º Distrito Policial e depois que se apurou ser o auto pertencente ao comerciante Ramiro dos Santos, o militar foi autuado em flagrante e entregue a uma escolta da sua corporação. O ladrão frustrado aguardará, no quartel, o pronunciamento da Justiça.

Falta de dinheiro mata

RIO — Sem explicar seu gesto, José Tuiuti Batalha, de 77 anos, servidor aposentado da Justiça, suicidou-se, ontem à tarde, ingerindo forte dose de formicida diluída em água. O veneno foi tomado no interior de sua residência (Rua Cabral Lisboa, 20, em Irajá), mas o septuagenário só veio morrer ao dar entrada no Hospital Getúlio Vargas, para onde foi conduzido por seus familiares. Estes, segundo apurou o comissário de serviço no 22º Distrito Policial, acreditam que José tenha se matado por dificuldades financeiras. Ultimamente vinha se queixando de falta de dinheiro e de doenças naturais em pessoas daquela idade.

Caiu da roda-gigante

RIO — O estudante Jaime Verenon (16 anos, morador à Av. Nossa Senhora de Copacabana, 112 apto 401), caiu de uma roda gigante ontem à noite, num parque de diversões instalado na Praça Antero de Quental, em Copacabana, sofrendo rutura do pulmão e sendo internado em estado gravíssimo no Hospital Miguel Couto. De acôrdo com o que apurou o comissário de serviço no 3º D.P., o estudante, antes de estatelar-se sôbre as máquinas do aparelho, segurou-se em vários travessões, na ânsia de não projetar-se de uma altura de cêrca de cinco metros. Apurou, ainda, que a queda foi motivada pela quebra do banco onde a vítima estava sentada.

Tião (talvez) caiu do 3. e morreu só

RIO — Um operário de côr preta, de 55 anos presumíveis, que sabia apenas chamar-se Sebastião e residir em Campo Grande, morreu ao dar entrada no Hospital Sousa Aguiar, ontem, à tarde, não resistindo ao graves ferimentos — fratura de crânio, contusões e escoriações generalizadas, que recebeu quando caiu de uma janela do terceiro andar do prédio 925 da Rua General Bruce. Sebastião sempre limpava o edifício e, ontem, lavava as janelas do apartamento 303 quando caiu. Moradores dali, apesar tomarem seus serviços há muito tempo, não souberam dizer às autoridades do 14º Distrito Policial sua identidade.

Povo viu entêrro: primos-amantes

RIO — Grande número de pessoas acorreu ao Cemitério de Inhaúma, ontem, cêrca das 16 horas, para ver o sepultamento dos primos-amantes Antônio Machado Espíndola (comerciante, casado, de 52 anos) e Iêda Cavalcânti da Conceição (doméstica, viúva, de 26 anos), os protagonistas da brutal cena de sangue que, anteontem, pela manhã, consternou os moradores de duas estações da Leopoldina: Cordovil e Ramos.

A tragédia, conforme foi noticiada em nossa edição de ontem, ocorreu quando o comerciante, enciumado de Iêda e às portas da falência por causa dela, matou-a com cinco tiros de revólver para, depois, matar-se com a mesma arma, desfechando três tiros no peito.

O homicídio ocorreu na residência da mulher (Rua Olivera Belo, 699, em Cordovil) e o suicídio se consumou no escritório do estabelecimento comercial de Antônio, à Rua Uranos, 1.338, em Ramos. As vítimas não foram somente os dois. Os filhos de Iêda — Jorge e Elisabete de 5 e 3 anos, respectivamente — estão entregues, não se sabe até quando, à sra. Gardência Carneiro, moradora no número 772 da Rua Oliveira Belo. Enquanto isso, d. Maria Cândida, mãe de Iêda, acometida de forte crise nervosa, está hospitalizada e d. Almerinda Machado Espíndola, espôsa de Antônio, está recolhida aos seus aposentos, devido ao suicídio que tentou ao saber que o marido estava apaixonado pela prima viúva.

Jean Pouchard apresenta: Sociedade

'SOCIETY' VIU CONCÊRTO NA RECEPÇÃO DOS RISO

Novo e vigoroso impulso ganhou a Campanha da Criança Retardada, que se converteu num movimento social de grande alcance, com a recente recepção na residência do casal Osvaldo Riso. Três mil pessoas, que foram ouvir a música do casal Jacques-Cesarina Klain e assistir a mais uma grande "performance" do maestro Eleazar de Carvalho, doaram mais de um milhão e meio ($), em benefício da infância excepcional.

O "charme" e a "performance" da pianista Cesarina Riso, filha dos anfitriões e espôsa do famoso Jacques Klain, foi um dos pontos altos da festa. Outros foram a elegância com que compareceu o nosso "grand monde", o grande número de elementos de ambiente e a classe de receber dos Riso.

No concêrto, a música maravilhosa de Rachmaninoff, Carlos Gomes, Straus, sob a regência de Eleazar de Carvalho, à frente da Orquestra Sinfônica Brasileira e da Banda de Fuzileiros Navais. Foram "patronesses" e colaboraram eficientemente as senhoras Carlos Lacerda, Lopo Coelho, Virgílio Távora, Lady Wallinger (embaixatriz da Inglaterra), Louis Colot (embaixatriz da Bélgica), Ponce Yepez (embaixatriz do Peru), Edner Brutus (embaixatriz do Haiti), Ti-Tsun-Li (embaixatriz da China), Maria Di Stefano (embaixatriz da Itália), Eleazar de Carvalho e Cesarina Riso.

O sr. Eduardo Schiller, o casal Alberto Bianchi e Pepe Caravallo em animado "papo". O "bom-humor" também compareceu

A sra. Lêda Paixão compareceu em estado de elegância e exotismo. Movimentou olhares

O embaixador da Colômbia compareceu devidamente acompanhado

O casal Quartin Barbosa em palestra com um grupo de elegantes "patronesses" da campanha

O casal Cesarina-Jacques Klain foi um dos pontos altos da festa, pela "performance" ao piano

Os embaixadores da Bélgica, sr. e sra. Louis Colot, foram dos primeiros a chegar

Jatobá dentro da noite todo desquitado

O assunto do momento é, indubitàvelmente, o lançamento da candidatura de Jeff Thomas à Academia Brasileira de Letras. Como todos já devem saber, amanhã, acontecerá no Zum Zum o uísque de autógrafo em que o colunista anglo-potiguar apresentará o seu livro "Europa Sem Vintém". Soube que Jeff tem cadeira garantida na Academia de Letras do Rio Grande do Norte.

●

O sr. Espedito de Freitas Rezende foi promovido a primeiro secretário de nossa Embaixada em Roma. Voará amanhã para tomar o seu lugar na Embaixada do atuante Hugo Gouthier.

●

O embaixador de Israel e senhora Josef Tekoah convidando para uma recepção no próximo sete de novembro.

●

Também dia 7, teremos a estréia de "Skindô" em estado de "black-tie" no Golden Room do Copa. Sinceramente, acredito no "show" em questão. A coisa está sendo levada a sério e merece um crédito de confiança.

Jeff Thomas: "Pensei em inglês e acabei escrevendo um livro em português para ingressar na Academia Brasileira de Letras"

De Paris estou sendo informado que a srta. Elizabeth Gallotti, vai funcionar profissionalmente num dos teatros da "Cidade Luz".

●

O embaixador Alves de Sousa está na pista carioca, veio correndo ao tomar conhecimento dos boatos que nomeavam o senador Juscelino Kubitschek embaixador do Brasil em Paris. O ministro Roberto Assunção assumiu interinamente a chefia da nossa missão em França.

●

O simpaticão Mauro Magalhães e a graciosa Thetis Ribeiro circulando de aliança na mão esquerda.

●

A graciosa srta. Maria do Carmo Neves, filha do nosso "premier", anda completamente "in love" de um conhecido "country boy".

●

Ontem, dei um pulinho até Volta Redonda. Fui diplomar as mais elegantes do sul-fluminense, escolhidas pelos colunistas sociais de suas cidades.

●

A hollywoodiana Janet Leigh estará presente à estréia de "Skindô". Será mais uma atração para a noitada em questão.

●

A embaixatriz Sette Câmara, tôdas as vêzes que encontra uma de suas amigas, aproveita para dizer: "Você viu o que o Carlos Lacerda fêz do meus jardins no Leblom?"

●

O sr. Osvaldo Penido dando nôvo colorido às noitadas do "Sacha's".

●

Depois de uma circulada pela Europa, está novamente entre nós a sra. Nininha Leitão da Cunha.

●

A sra. Iára Vargas Dutra trabalhando para poder assumir uma cadeira na Assembléia da Guanabara. Está esperando a primeira vaga, pois é agora primeira suplente da bancada do P.T.B.

●

E' pena, porém mais um desquite vai acontecer entre um conhecido casal de nossa sociedade. Ela é linda e êle não é nem bonito nem inteligente, daí...

●

Num dos últimos "Desfiles Bangu" a srta. Sandra Cavalcanti, filha do deputado Tenório Cavalcanti, deveria ter sido escolhida "Miss Bangu". Ribeiro Martins não andou funcionando na pauta do preciso.

●

O nosso conhecido Luís Jatobá está-se desquitando. E' uma notícia que sinceramente lamento.

●

Este cantor italiano que vai estrear no "Au Bon Gourmet" tem uma perna paralítica. Acontece que o rapaz supera êste defeito físico com sua arte.

Não pode ser vendida separadamente

DC-Revista

DOMINGO, 29 e SEGUNDA-FEIRA, 30 DE OUTUBRO DE 1961

Aconteceu na passarela: Miss foi elegante Bangu

Dezesseis môças bonitas desfilaram elegância na passarela do Grajaú Tênis Clube, por ocasião de mais uma parada de bom-gôsto, em que foi eleita "Miss" Elegante Bangu do Grajaú, a srta. Susana Maria Coluci e Silva. Um público requintado foi ver a coleção Primavera-Verão, da Bangu, que é um verdadeiro festival de "haut-coture".

A srta. Maria Aparecida Meleu foi escolhida para suplente, não só pela sua beleza, como pela maneira altamente graciosa com que desfilou um modêlo, branco, em organdi permanente Bangu. Menção honrosa foi concedida à srta. Ivone Maria Vasconcelos. O júri estêve a cargo do "comandante" Ribeiro Martins, de sua espôsa, sra. Ivone, e dos colunistas J. R., de Bauru, e Zuri Machado, de Florianópolis.

Sob o comando sempre eficiente do dinâmico Ribeiro Martins, desfilaram as srtas. Susana Maria Coluci e Silva, Maria Aparecida Meleu, Ivone Maria Vasconcelos, Neide Tavares Melo, Sandra Tenório Cavalcânti, Sônia Maria Shyneder Paredes, Vera Lúcia Betâmio, Regina Célia Fonseca, Ana Lúcia Fonseca, Heloísa Santiago Palmeiro, Rosane Pereira Gindre, Glória Pires Rabelo, Sandra Careli, Nereida de Assis Nogueira e Laíse Loureiro Bráulio.

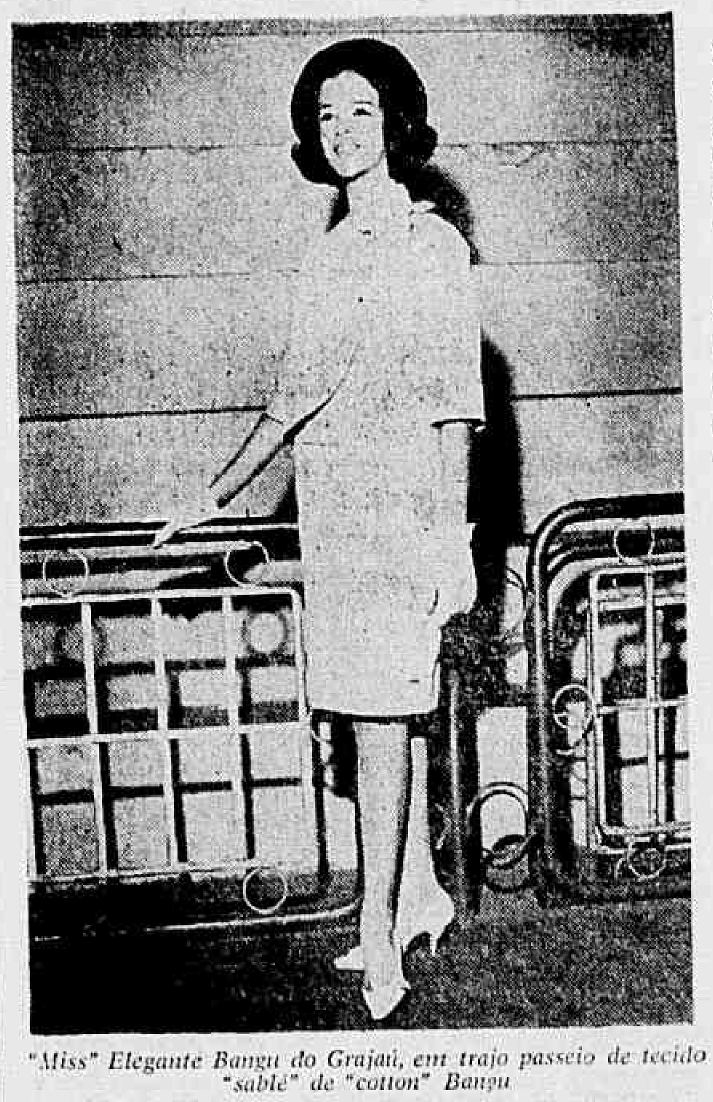
"Miss" Elegante Bangu do Grajaú, em trajo passeio de tecido "sablé" de "cotton" Bangu

Srtas. Maria Aparecida Meleu, num belíssimo modêlo em organdir permanente, Suzana Maria Colluci e Ivone Maria Vasconcelos. Suplente, "Miss" e "menção honrosa"

Srta. Ivone Maria Vasconcelos. Suplente. Modêlo em popelina cetim de "cotton" Bangu

Srta. Sandra Tenório Cavalcanti. Modêlo em cetim superior

A vida está nos clubes

NELSON JORGE

Esta noite o Fluminense estará transformado em um gigantesco castelo mal assombrado. E' que o departamento social programou, para logo mais, o já tradicional "Baile das Bruxas", que reunirá as mais charmosas "bruxinhas" da cidade. Soubemos que Leila Maria Figueiredo, Vera Lucia Gatt, Marta e Mary Angerman e mais trinta e seis jovens farão parte de um grupo que vai provocar arrepios aos presentes.

oOo

A Escola Julia Kubitschek realizou, sábado passado, uma reunião dançante nos amplos salões do Satelite Clube, encerrando os festejos da Semana da Normalista. A festa foi das mais elegantes, assim como bastante concorrida. Este colunista agradece a homenagem que nos foi prestada.

oOo

Com o conjunto de Ed Lincoln, será realizado hoje, na Casa do Estudante do Brasil, mais uma de suas tradicionais noites dançantes, com inicio às 20 horas.

oOo

No proximo dia 25 de novembro, o Copacabana Palace estará superlotado com a presença das mais belas e variadas côres de cabelos, quando será eleita a "Miss Koleston" da Guanabara. Festa de alto gabarito, em "black-tie", que deverá movimentar os clubes cariocas. Ontem foi eleita a candidata do último clube a inscrever-se: o Militar.

O concurso "Rainha da Primavera dos Clubes Cariocas", uma produção de DIARIO CARIOCA, Radio Mundial, TV-Repórter e TV-Continental, entra na sua fase final esta semana, quando no proximo sábado na gigantesca passarela do Maracanãzinho, nada menos de quarenta jovens estarão concorrendo ao cobiçado titulo, numa noite de esplendor e beleza. Os que desejarem reservar mesas ou adquirir ingressos poderão fazê-lo na Radio Mundial com os srs. Silvio Mendonça, Nilo Duarte e Enrico Loper ou no Restaurante Salada Rio.

O Clube dos Democráticos, da cidade mineira de S. João de Nepomuceno, convida para a festa que realizará sábado proximo com a presença da orquestra internacional "Los Mexicanitos". "Merci".

As mais prestigiosas figuras dos clubes da Guanabara compareceram ao casamento realizado na última quinta-feira, na Basilica N. S. de Lurdes, dos jovens Mauro Magalhães e Tethis Martins. Anotamos, entre outros, o sr. e sra. Paulo Magalhães (que em sua suntuosa residência ofereceu uma recepção-surprêsa aos jovens nubentes), sr. e sra. Silvio Magalhães (uma beleza o chapéu que usava a elegante sra. Magalhães), sr. e sra. Fernando Magalhães (o modêlo que exibia foi considerado pelos senhores presentes o mais bonito), sr. e sra. Alvarino Fonseca (ela elegantíssima), sr. e sra. Alberto Meira (a sua eleição certa para presidência do Grajaú era o assunto da noite), sr. e sra. Ilmo Rosa (outro chapéu que provocou elogios), sr. e sra. Geraldo Fonseca (estava muito elegante a sra. Fonseca), sr. e sra. Newton Cavagnari (retiraram-se antes de terminar a solenidade, pois a cegonha chegou inesperadamente ...), sr. e sra. Valter Cardim (esbanjando simpatia), o presidente do America, sr. Vadir Mota, com sua encantadora filha, Solange, que foi motivo dos mais sugestivos comentarios por sua beleza e elegância, sr. e sra. Albano Fernandes, sr. e sra. Osvaldo Cardoso (estava elegantíssima a sra. Cardoso), sr. e sra. Edgar Xavier de Matos, sra. Lea Goulart, srta. Virginia Goulart, cronistas Sergius Silva, Artur de Carvalho e Jorge Guilherme e muitos outros.

Têrça-feira, êste colunista oferecerá aos casais Alvarino Fonseca, Vadir Mota, Mário Pires, sra. Lea Goulart, srta. Virginia Goulart e Sônia Mota um jantar no elegante Restaurante Bem, de Copacabana.

O Chá-Desfile, realizado na última quinta-feira no America, foi bastante agradável e as senhoras do Departamento Feminino apresentaram para homenagear a sra. Nina Mota, que aniversariou na semana passada. Desfilaram e agradaram, com os bonitos modêlos de Annette Modas, as srtas. Sônia Regina Fernandes, Carmem Lúcia Rocha de Almeida, Nicéa Costa e Nadja Lacerda que foram muito aplaudidas.

RAPIDAS

"Merci" ao sr. Eduardo Farin pelo envio de entradas para assistir à peça no Teatro Eskie. — Ontem aconteceu com sucesso o tradicional Chá da Acácia Dourada, que tem como organizadora a sra. Franklin Leal. — Suzana Colluccia é a mais elegante das novas "Miss Elegante Bangu". Se houvesse desfile final dificilmente perderia. — Na proxima têrça-feira acontecerá, no Ginástico Português, o tradicional desfile das Escolas. — O programa desta noite é o "Baile das Bruxas", do Fluminense e depois ir ao Bem de Copacabana. (Um bom domingo ...).

Srta. Elizabeth Rego Luis, "Rainha da Primavera" do Mackenzie, que no proximo sábado estará no Maracanãzinho, concorrendo ao titulo de "Rainha da Primavera dos Clubes Cariocas"

Irã mostrou a elegância oriental em noite da ZS

Noite oriental aconteceu na Rua Anita Garibaldi, exatamente na residência dos Embaixadores do Irã, quando os representantes do Xá receberam para comemorar a data nacional iraniana.

Lâmpadas de côres denunciaram a presença do Oriente nos jardins da legação do Irã, onde jantaram mais de duas dezenas de convidados, entre os quais algumas das pessoas mais elegantes do "society" local.

Vimos vestidos longos e olhos escuros como costumam vestir e ser as mulheres "bem" lá da ex-Persia. Um exemplo: srta. Shahida Husain, filha do primeiro-secretário da Embaixada.

Foi vista, também, a presença da sra. Quartin Barbosa, assegurando a tradição de uma das eternas dez mais; notado o "charme" oriental da sra. Parviz Zoleyn, espôsa do Encarregado de Negocios do Irã.

Lá estiveram, ainda, os Encarregados de Negócios da Turquia (a sra. Erkem Goksin acompanhando Paris, em penteado), os Encarregados de Negócios da India, o general Venturelli Sobrinho e senhora, os embaixadores da Indonésia, o ministro conselheiro da India e senhora e filha (o "brôto", belíssimo, em seu vestido típico) sr. e sra. Celso Kelly, sr. e sra. Quartin Barbosa e muitos outros nomes cotados do nosso "grand monde".

O primeiro-secretário da Embaixada da India, R. S. Hussain palestra com a sra. Parviz Zoleyn, na presença da bonita srta. Manuela Commène e do sr. Fernando de Pinho

A sra. Quartin Barbosa num momento de elegância com as bonitas sra. Parviz Zoleyn e srta. Shahida Husain

Sul Fluminense

JOÃO SILVEIRA informa:

Sessenta e três personalidades foram homenageadas, ontem, pelo DC, na maior promoção realizada no Sul do Estado, no setor do "society". Foram entregues diplomas aos "Melhores de 1961" em sociedade. Maiores detalhes, no próximo número.

Valença: A promoção da Rádio Clube de Valença, que apontou as 10 môças mais elegantes da cidade, foi um sucesso. Grande movimentação por parte da sociedade que prestigiou a bela festa. A Música do Conjunto Melódico Do-Re-Mi, (local), agradou a todos os presentes. As elegantes senhoritas deram entrada no salão na seguinte ordem: Ana Maria Paiva (com o prof. Yago), Iêda Miranda (com Fernando Romano), Eloisa Helena Pinto (com o nosso cronista Felipe Néri de Arantes), Katia Freitas (com Pericles da Silva), Sônia Almada (com Vitor Macedo), Maria Inês Camargo (com Osvaldo Fonseca), Marilda Vaz (com o prof. Cleber Silva), Regina Camargo (com Djalma Assis), Iêda Garcia (com o deputado Benjamin Ielpo). Uma das elegantes a srta. Maria Lourdes Nogueira, não desfilou em virtude de ficar acometida de mal súbito.

Realizando o desfile, a Comissão Julgadora, composta pelo sr. e sra. José Maria Valadares, sr. e sra. Osmar Figueiredo, sr. Silvio Januzzi, sra. Zenaide Andréa, sra. Iracema Castelo Branco (ambas da Revista "Radiolândia"). Depois de algum tempo, foi apontada a srta. Maria Inês Camargo como a Mais Elegante, resultado justo e lógico, pela correta apresentação dêste encanto de môça, que representa maravilhosamente a beleza e elegância da mulher valenciana.

Viveu, pois, o Clube dos Democráticos, mais uma noite de beleza, na qual anotamos: uma embaixada da cidade de Barra Mansa, composta pelo sr. e sra. Jorge Bastos (d. Marina elegantemente trajada com um modêlo gêlo, foi uma das mais destacadas presenças da noite), sra. Silvia Otôni (simpatia e elegância), sr. Haroldo Horta (diretor social do Clube Municipal, sr. Francisco Balbi, completamente com a bela srta. Maria Helena Otôni, e êste colunista, compareceram à agradável festa, recebendo por parte dos diretores do simpático Clube dos Democráticos e do sr. Miguel Lengone (gerente da Rádio), uma excelente e cordial acolhida. Anotamos também a srta. Lêda Monteiro Grandi, uma das mais belas môças da sociedade valenciana, trajando elegante modêlo branco, e sendo uma das môças mais notadas e requestadas na bela noite. (Uma injustiça esta sra. não fazer parte da lista das 10 mais). Eclia Nogueira, foi outro destaque com lindo modêlo prêto, e seu porte exótico e belo, muito comentado. Ione Garcia, outro encanto de menina. Nossos cronistas Luis Carlos Romano e Felipe Néri de Arantes completamente "Love" com as lindas Regina e Eloisa. Grande noite, pelo sucesso excelente promoção. Parabens desta coluna aos responsáveis e diretores do Clube dos Democráticos.

BARRA MANSA: O recital do pianista Arnaldo Marchesotti, realizado no Clube Municipal no dia 20 p. p., às 20 horas, revestiu-se de sucesso. A correta interpretação do artista, fêz com que a seleta platéia vibrasse durante a execução dos números apresentados. Após a excelente apresentação foi oferecido na bem montada residência do sr. Lincoln Rocha um "Coq", no qual a elegância da sra. Haidê Rocha, e sua encantadora filha, srta. Sônia Rocha, juntamente com o anfitrião Lincoln, receberam com a cortesia habitual as seguintes pessoas: Srta. Lecir Schettino (que dizia em palestras com o cronista Jopert, que desejaria um dia dirigir um camêlo, em plena Av. Rio Branco), sra. Lêlia Reis (Uma das Mais Elegantes do Sul), sr. e sra. Alexandre Pollastri, sr. e sra. Armando Claro (também um dos casais mais elegantes do Sul), sr. Nestor Chiesse, sr. Haroldo Horta e o cronista Jopert. O coquetel foi na base do bom Scotch.

Na Associação Recreativa Barramansense, encontramos o interessante grupo do sr. Antônio Ribeiro (Barra do Piraí), que acompanhava a linda srta. Têmis Surrador que fêz durante a sua estada na cidade um autêntico sucesso, pois seu charme e beleza são de chamar a atenção), as senhoritas Unemerque de Sousa, Maria José Colon, Gulomar Colon e Gilda Ferreira, e a sra. Regina Surrador, completavam o interessante grupo, que divertiu-se bastante com os acordes melódicos do Sexteto Windsor (B. Piraí). Anotamos também a presença da bela "Miss" Barra Mansa, srta. Sueli Saviollo, sua irmã Estelinha, a presença da bela Mafalda, em elegante vestido prêto, foi outro fato digno de destaque. A domingueira Arbiana caiu um pouco em movimentação pois com a portaria do dr. Juiz de Direito, uma grande seleção de brotinhos não pode mais freqüentar o clube, lembramos ao ilustre magistrado, que as môças debutam com 15 anos, normalmente aos 18 anos casam-se, em que tempo poderão divertirem-se sadiamente nos clubes sociais, acompanhadas pelos seus responsáveis?

O Restaurante Riviera, apesar da sua comida não chegar a desagradar, está sempre vazio por uma única razão: um dos sócios, um português baixinho e vermelho, é o "Grosso" para tratar os fregueses, portador de uma falta de educação marcante. O Português em questão precisa ser sèriamente observado pelos sócios, pelo modo estúpido com que trata sua freguesia, que está sumindo.

VOLTA REDONDA: Com a música do Sexteto Windsor, o Aero Clube local tem conseguido ótima freqüência em suas domingueiras dançantes, anotamos domingo p. p. a presença da inconfundível srta. Eunice Magalhães, que como sempre é um espetáculo agradável para os olhos. Sueli Saviolo ("Miss" Barra Mansa), também estêve presente.

Sr. e sra. Jorge Bastos, um dos casais mais elegantes do Sul do Estado, homenageados, ontem, na promoção do DC, em Volta Redonda

Luneta indiscreta

MARILIA SÃO PAULO PENNA E COSTA

Outro dia, visitando um casal amigo, passei por emoção bem diferente. Além da conversa habitual e de boa-amizade, o casal possui uma lunéta possante, com a qual se descobrem coisas do arco-da-velha, do decimo-setimo andar onde está instalada.

As suas lentes são tão possantes que, das imediações da Rua Cruz Lima, alcança-se facilmente os edificios do Parque Guinle, com todos seus interiores luxuosos e bem decorados, apartamentos belissimos, de janelas rasgadas até o chão, deitando ampla vista aos nossos olhos sempre deslumbrados com lugares bonitos.

Depois, mais proximo, observam-se os prédios plantados entre casas baixinhas, e cujos moradores não podem suspeitar que, no decimo andar, sem haver vizinhos em frente, alguem pudesse devassar-lhes a vida intima. Gente descuidada, em trajos minimos ou edênicos, caminhando pelo quarto despreocupadamente, como se estivesse em pleno paraiso terrestre. Essa despreocupação é acompanhada através da indiscreta luneta, até que a luz se apaga no interior do quarto devassado. Vira-se a lente e, então, depara-se com uma costureira pedalando a sua máquina, num exemplo vivo de labor e necessidade, sem horários, nem leis trabalhistas.

Mais adiante, através de outra janela, um homem gordo e encalorado se espreguiça de «short» em cima da cama. No relógio da mesa de cabeceira lê-se 10 para às 10. Ao lado, nota-se um vidro de leite de magnésia, um envelope de comprimidos e um maço de cigarros cuja marca não vou citar para não fazer reclame de graça. O gordo tira um cigarro e o acende com um fósforo. Surge um cachorrinho pêlo de arame que sobe em cima da barriga do homem para lhe dar boa-noite. E empurrado de tão mau jeito, que se aborrece e some do quarto. O gordo estende a mão e apaga a luz.

Depois, olhamos o Cristo Redentor. Algo de maravilhoso. Pessoas subindo as escadas e se aproximando dos pés da estátua. Olhamos em seguida a Lua, percebendo nitidamente as suas crateras que ocultam tantos mistérios.

A sêde por novas indiscrições possuiu a todos os presentes. Surpreendemos, sucessivamente, um individuo uniformizado comendo macarrão; uma mulher de rolinhos no cabelo brigando de dedo na cara com um cidadão que supomos seu marido; duas pequenas conversando semidespidas, uma fazendo tricô e a outra com uma revista de historia em quadrinhos no colo; um menino rabiscando desenhos surrealistas numa fôlha de papel...

Foi uma grande noite, a da luneta. Revelou-nos a incrivel possibilidade que um vidro de aumento pode ter de atiçar a nossa curiosidade sôbre a vida dos outros. Para satisfazer tal curiosidade, não há luneta que chegue!

Acontecimento do ano foi Festa das Nações

Reportagem de INICIO DE ABREU

Cumprindo o prometido, diremos hoje, o que foi o acontecimento do ano em BH: a "Festa das Nações" realizada em volta da piscina do Morro do Chapéu Golfe Clube, domingo, em beneficio das obras sociais do SERVAS (Serviço Social de Assistência Social), dirigido pela primeira dama de Minas, sra. Berenice Catão de Magalhães Pinto. Foi um acontecimento maravilhoso e teve o apoio total da sociedade montanhesa. A "Carriere" da capital respondeu presente na quase totalidade, e muitos de seus membros apresentaram folclore típicos de seus origens. O "Garden Party" teve início na hora marcada (15 horas) e, até às dezoito horas ficou na base de "bate-papo". Exatamente às 18,30 horas foi procedida a cerimônia de arriamento das bandeiras pelos corpos consulares presentes, sob o toque das cornetas de quatro "Dragões da Independência", cabendo ao governador e sra. Magalhães Pinto formarem ao lado da Bandeira Patria.

Em seguida, a parte artística e coube ao Consulado da Republica Federal Alemã comandar o espetáculo, apresentando o jovem violinista Max Leppich, acompanhado ao piano pelo sr. Aton Leppich, seu genitor. O segundo número coube à Colonia Japonêsa, representado pela familia nipônica da Usiminas, dançando um bailado típico. Entre outros, anotamos as presenças do governador e sra. Magalhães Pinto, secretário da Segurança e sra. Eurico Tavares, sr. e sra. Helvécio Ferreira de Carvalho, sr. e sra. Antônio Maurício Guimarães, sr. e sra. Joseph Hein, sr. e sra. José Martins Magalhães, sr. e sra. Heraldo Elói Lima, sr. e sra. Alair Couto, cônsul da Itália e sra. Salvatore Bona, cônsul da Alemanha e sra. Pommerening, cônsul português e sra. Sá Coimbra Souto Mayor, cônsul britânico e sra. Harold V. Walter, cônsul da França e sra. Robert Levy, cônsul do Uruguai e sra. Alfredo Bastos, cônsul da Holanda e sra. Jan Dovendorp (representado pela filha, miss Hendrika), cônsul da Suiça e sra. Richard Wengle, vice-cônsul americano e sra. Richard Martin, cônsul da Dinamarca e sra. Mandrupp, cônsul da Síria e sra. Antônio Kadar, cônsul da Suecia e sra. Hilbert Hanssen e cônsul da Bélgica sr. Jean Thierry, colunista Antero de Alencar, Geraldo Andrade, Wilson Frade, José Lopes, sras. Paulo Campos Guimarães, Oscar Dias Corrêa, Paulo de Salvo, sr. e sra. João Carneiro de Resende, sr. e sra. Diormando Couto, sr. e sra. Mauro Maleta, sr. e sra. Helcio Cambraia, sr. e sra. Euler Marques Andrade, consorcio de Moctezuma Cleonice Campi Murtha, sr. e sra. Francisco Longo, sr. e sra. José de Oliveira Vaz, sr. e sra. Aton Leppich, sra. Inhoto e Clécio Marta, Antero Santiago, João Bosco Lales, sr. e sra. deputado Freitas Cavalcânti, sr. e sra. deputado Sadi da Cunha e deputado Dnar Mendes Ferreira, srtas. Naná Horta, Eliana Dardod, Sônia Bonfiel, Elza Forres, Vera Santos, Nair Alvim, Maria Alice Castro, Lilian Shor, Adelaide Carneiro de Resende, Heloisa e Lilia de Andrade Pinto, Lucia Gontijo (com o Fernandinho Magalhães), Risoleta Catão e Maria Lanari.

Chá da Acácia teve coq na residência dos Leal

Com um coquetel em sua belíssima residência do alto do Humaitá, a sra. Zelaide Barcelos homenageou a sra. Franklin Leal, organizadora do Chá da Acácia Dourada, que beneficiará a Associação da Criança Surda.

Srtas. Maria Helena Serra, Vânia Carcelos, Maria Del Pilar Demenech, com a sra. Franklin Leal. A anfitriã traça planos para ajudar o "chá"

A elegante Vânia Barcelos, com a bonita Regina Sales. Jovem "society" aconteceu devidamente

Foi uma reunião em alto estilo, a que não faltou, também, a graça das meninas-môças que vão desfilar no Copacabana Pálace, por ocasião do Chá, recebidas pela srta. Vânia Barcelos, filha da anfitriã.

Alguns modelos, saídos das últimas coleções primavera-verão, colares de diamantes e penteados parisienses subiram o Humaitá, para o "coq", na residência dos Leal. A reunião decorreu, hidràulicamente, entre "papos" e olhares movimentados, com a presença do "jovem society" e do "grand monde" na mesma pista.

Vimos na residência do sr. e sra. Franklin Leal, entre outras presenças realmente elegantíssimas, as sras. Magalhães Gomes, viúva reitor Azevedo Amaral, Orlando Máximo, Wilson da Gama Cerqueira; srtas. Maria del Pilar Domenech, Maria Helena Correia Serra, Regina Sales, sra. Cândido Nei de Andrade, Wilson Barcelos da Gama Cerqueira, sra. Odete Costa.

Tabajaras comemorou "niver": grande festa

Embora grande número de jovens associados tivessem ido se divertir em festas das cidades próximas, o Tabajaras Esporte Clube, em Ubá, realizou um elegantíssimo baile pelo transcurso do seu 6.º aniversário. O acontecimento, um dos melhores já vistos naquela cidade, foi animado pela orquestra Tupi, sob a regência de Ivan Paulo, o qual, sem dúvida, soube fazer executar belas melodias.

O fato de o "jovem-society" ter se ausentado naquela data, causou estranheza e decepção, uma vez que era esperado o comparecimento de outros associados. Mesmo assim, a festa transcorreu em ambiente de camaradagem e a reportagem pôde anotar — entre outras — a presença da simpática diretoria do Ubá Tênis Clube, nas pessoas do seu presidente, sr. Abdo Haikal e família, e dos diretores sociais, sr. e sra. Caio Monteiro de Castro, bem como do sr. e sra. Fernando Dias Paes, sr. e sra. Eônio Campelo (ela elegante, como sempre), o industrial Antônio Sol e sra. sr. e sra. Dal-

BARÃO JOSÉ DE SIQUEIRA JUNIOR

JOVEM SOCIETY

A BONITA Angela Maria Dória Machado recebeu, no último sábado, em seu bem decorado apartamento de Copacabana, para apagar 15 velinhas, com "papos", danças ao som estereofônico e surprêsa. Aconteceram devidamente — Helena e Eliane Arvin, Rosa e Cristina Lisboa, Cristina Humman, Vera e Maria Aparecida Chagas, Ricardo e Eduardo Lessa Bastos, Gustavo Mauricio Dória Machado, e muitos outros. Angela apresentava um modêlo parisiense, em renda azul e numa elegância dos diabos. Ganhou um fino anel com uma pérola e brilhantes, e à meia-noite foi servido um delicioso "souper". Tudo OK. Parabens a Angela.

— ◆ —

CIRCULANDO pela Avenida Atlântica, a encantadora Diana Padua Lopes, em trajes de colegial, pois estuda o segundo de humanidades do Santa Ursula.

— ◆ —

CHEGARÁ, no proximo dia 5, a elegante Maristela Kubitschek, depois de uma circulada nas principais cidades européias. Está sendo ansiosamente aguardada pelo noivo, Rodrigo Lucas Lopes. Segundo me informaram, o casamento será no inicio do ano.

— ◆ —

E POR FALAR nos Kubitschek, o simpático Sergio Paes de Almeida vai encontrar-se em Paris, com seu "love", Marcia Kubitschek.

— ◆ —

NO COUNTRY, a princesinha Melly, bonita e elegante, em traje esportivo. Soube que Melly é uma das alunas mais aplicadas do terceiro clássico do Santa Ursula, fazendo sucesso no grupo das amigas.

— ◆ —

ESTA COLUNA foi recepcionada pela elegante Angela Pavan, com um finíssimo jantar sentado, na última quarta-feira, em seu "flat" da Barata Ribeiro, com a presença da ilustre dama Dorinha Pavan, do superbroto Ana Maria Rotter (dia a dia mais bonita, e que olhos!...), da anfitriã que estava numa elegância dos diabos. Tudo aconteceu em estado informal, como manda o figurino. Gratos a Angela Pavan, pelo convite e acolhimento.

— ◆ —

O JANTAR DANÇANTE do Caiçaras, anteontem, foi um sucesso, com o "show" "Noite de Samba" e com a presença de alguns modelos na pista, apresentando um desfile de jóias. Anotei — Wanelli Waleska dos Santos Belo, Virginia Bado, Regina Arrigoni e Skathi Chaves, enfeitando com a sua beleza e graça a grande noitada.

NO ARPOADOR, a beleza de Ana Maria Serran, Heloisa Dolabella e Sandra Mavrink Veiga, em bonitos e vistosos maiôs azuis, e muito bem cercadas.

— ◆ —

NÃO GOSTEI do penteado que estreava a encantadora Celina Saldanha da Gama Machado no iate, no último domingo. Sugiro uma mudança radical...

GRANDE CONCURSO •SANFORIZADO•
MARCA REGISTRADA
GANHE 5 CAMISAS DE ALTA CLASSE
em troca de uma idéia!

Envie a sua sugestão. As idéias serão selecionadas quinzenalmente, recebendo o autor da melhor uma bela lembrança "SANFORIZADO". A proxima apuração dêste concurso será realizada no dia 8 de novembro, às 16:00 horas, pela Standard Propaganda S. A. - Av. Pres. Vargas, 290 - 6.º andar, na presença do fiscal federal. A marca "SANFORIZADO" garante o contrôle absoluto contra o encolhimento dos tecidos de algodão. Os proprietários da marca CLUETT, PEABODY & CO., INC. autorizam seu uso apenas em tecidos que obedecem às rigorosas exigências que controlam o encolhimento.

•SANFORIZADO• A MARCA DOS TECIDOS QUE NÃO ENCOLHEM

As sugestões enviadas passarão a ser propriedade exclusiva do patrocinador do concurso.

* SUGESTÃO DE ANA MARIA COSTA DEL AGUILA - Rua Dias de Barros, 11 - ap. 1 - Rio de Janeiro — GB, sorteada entre 11 idênticas recebidas.

STANDARD PROPAGANDA S. A. — Av. Presidente Vargas, 290
Caixa Postal 4201 — Rio de Janeiro — Carta Patente n.º 101

O que é um ______
É ______ sem a marca SANFORIZADO
Nome

para as pessoas de apurado bom-gôsto...
RESTAURANTE panorâmico MESBLA

PENTEADO — ELEGÂNCIA — BELEZA

PASSARELA

DEBUTANTE DE HELENA RUBINSTEIN

Uma importação de Paris para "big party", desenhada por Thierry, do Salão de Coiffeur. Ele mostra um cabelo dividido ao meio, deslizando da testa para a nuca, muito escovado para tornar-se liso, e partindo de uma coroa ornamental. O ponto de atração são os cachos discretos de trás para frente, metade voltado para cima e metade voltado para baixo. Os cachos se afofam à altura da orelha e avançam para as maçãs do rosto

PRÊT À PORTER

DESSES

LEVIN

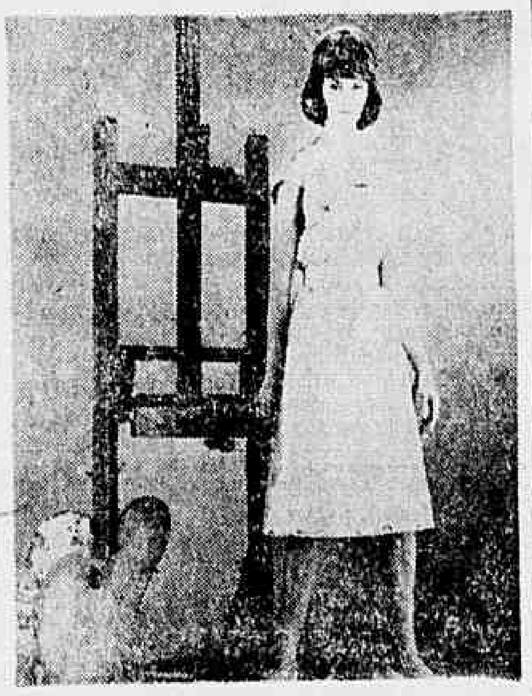

Ambos para coquetel, ambos "prêt-à-porter", ambos apresentados para o outono-inverno 61-62, por dois dos maiores costureiros de Paris: Jean Desses e Lanvin Castillo

CLASSE COM CLASSE

Classe em ser cabeleireiro não está em todos os profissionais do Rio. Classe em promover o produto junto ao profissional, também não está em todos os nossos industriais de capilares e cométicos.

Valdir Azevedo e L'oreal de Paris "casam-se" perfeitamente quando às segundas-feiras fazem demonstração de classe profissional e excelência do produto. Valdir é realmente um dos nossos mestres cabeleireiro e sabe, com "finesse" e arte, exercer sua profissão. Consciente de sua habilidade e seguro das qualidades do produto, êle trabalha tranqüilamente a cabeleira de Denise, aplicando uma côr da moda, "Chamois", de acôrdo com a tonalidade de epiderme da modêlo e faz uma variação de "audace", um penteado que vai òtimamente com a conformação do rosto de Denise. E para assistir a essa demonstração de classe com classe, anotamos mais de 20 profissionais.

INAUGURANDO "CLARIDGE"

Com a presença de senhoras da nossa melhor sociedade, foi inaugurado segunda-feira última um salão de cabeleireiros da mais alta classe. Trata-se de "Claridge", e está localizado à Rua Barata Ribeiro, 13-A. Foram oferecidas flôres às presentes, numa "avant-première" de gôsto e distinção. "Claridge" conta com excelentes profissionais, e também com uma botique, para bem servir à elegância feminina

POR UM FIO DE CABELO

Um conto de arrepiar os cabelos

A conclusão a que chegaram os representantes brasileiros no último congresso internacional da ICD, realizado em dias de setembro último, em Turim, foi de que Armand, com seu trabalho " Carnaval no Rio", deveria representar o Brasil no grande desfile do dia 19, no Teatro Alfiere. Seria o desfile principal, onde só aquêles países que tinham conseguido ótima classificação no desfile de conjunto, poderiam estar representados. E o Brasil era um dêles.

Orgulhosamente, Armand tratou de desincumbir-se dessa tão gloriosa missão. Encontrou em Fernanda Favera a modêlo ideal para seu trabalho. Ela, italiana, era um tipo com bastantes características de brasileira. E dentro do vestido de baiana, que pertencera a "Miss" Brasil, ficava muito nacional.

Ali, na Via-Victoria Emanuela, onde ficava o Hotel Ambassador, que êle, juntamente com Angelo, Ricardo, Barradas e Renaulr, havia inaugurado poucos dias antes, começou a trabalhar.

O dia 19 chegara Jubiloso, Armand ruma para o Teatro Alfiere. Com Ravera a seu lado, confiantes de que seus trabalhos haveriam de ser compensados. O teatro está repleto. Repleto dos mais categorizados cabeleireiros do mundo. Dos mais profundos conhecedores da beleza feminina. No palco, Domenico Modugno e Lia Scalla enchem o ambiente de melodias, esfriando a tensão nervosa de tão esperado dia. No teatro, Armand e Ravera dirigem-se para o camarim. Ali, seria realizado o trabalho final "Carnaval no Rio" precisa de muito tempo para ser executado. E o Brasil seria o quarto país a desfilar. Antes dêle, Argentina, Austria e Bélgica. O apresentador de Modugno e Lia dá por encerrado o "show". Vai ter início o desfile. Ao entrar no camarim, Armand vai logo pedindo a Ravera que lhe passe a valise contendo as perucas e os adornos. Mas Ravera não estava com a valise.

— Não está com você?

Não estava com Armand. Uma valise, contendo as perucas, trabalho de Fizspan, e as jóias, em forma das colunas do Palácio da Alvorada, e trabalhadas em ouro com turmalinas, águas-marinha puras e ametistas, executados por H. Stern, de um desenho também de Armand, e que eram os elementos principais de "Carnâval no Rio" não estavam nem com Armand nem com Ravera.

— Ficou no táxi — balbuciou Armand.

Ravera deixou-se sentar na poltrona, abraçada com seu vestido de baiana.

— Ficou no táxi — repetiu ela.

Enquanto isso, o mestre de cerimônias anunciava na passarela a representante da Argentina, que já estava sendo aplaudida.

Armand pensa rápido: o chofer, quando vinham para o teatro, ouvia a Rádio de Turim. E imediatamente vai ao telefone e disca para a rádio. Solicita que seja feito um apêlo através da rádio, e narra o acontecido. A direção da rádio atende a Armand.

E minutos e segundos pareciam séculos.

O mestre de cerimônias chama a representante da Austria.

Palmas e palmas. Fernanda Ravera suava frio, enquanto a representante da Austria vibrava ante a grande ovação.

E tão embevecidos estavam, que nem viram entrar pela porta do camarim o gordo chofer com a valise à mão. Ali estava êle, entregando a Armand, a preciosa carga perdida.

E foi uma coisa: Armand parecendo tocado por mágica, principia a executar seu belo trabalho. Fernanda já vestida de baiana, estava ansiosa. O público aplaudia a Bélgica. Armand dá os últimos toques quando ouve o mestre de cerimônias solicitar a presença da representante do Brasil. Eram exatamente 00,10 do dia 20. Armand fica aguardando o resultado. Está muito excitado. Ouve os primeiros aplausos. Em seguida mais fortes. E ainda mais. Fernanda retorna da passarela e joga-se em seus braços. Tinham vencido o susto. E para surprêsa, o mestre de cerimônias estava a chamá-la outra vez. Ela estava sendo bisada. A única a ser bisada fôra ela. Armand estava exultante. Angelo, Renault, Ricardo, Barradas tinham feito uma bela escolha. Por um fio de cabelo Armand não os havia deixado na mão.

Não pròpriamente Armand, talvez o destino. Por um fio de cabelo êste belo trabalho, que aí vemos, não teria encantado os olhos dos mais fabulosos cabeleireiros do mundo.

Roger Para: penteado leve, espumoso, ligeiramente esvoaçante. Os lados e a nuva levantados para deixar livre a parte inferior do rosto e do pescoço.

Cachos de Ninon

Amigas, belo domingo. Nossos mestres cabeleireiros de senhoras estão gozando das delícias de Itatiaia. Felizes, êles. E nós tambem, êles são tão nossos amigos...

●

Entre as mulheres mais ricas do mundo, duas que vendem beleza: Elizabeth Arden e Helena Rubinstein. A indústria é realmente rendosa, principalmente porque não há mulher que queira ser feia. Não sei se os produtos de Elizabeth ARDEM nem o que os da Helena RubinsTEIN, só sei que ambas são muito ricas.

●

No último congresso da ICD a América foi representada por um brasileiro. Um brasileiro que não exerce a profissão em Copacabana ou Tijuca, mas sim em Washington. O nome dêle? Sim, chama-se Alfredo, que participou com o time americano. Do Brasil lá estavam Armand, Ricardo (de São Paulo) Renault, Barradas, Angelo. Os daqui por lá, e os de lá por aqui...

●

A senhora Maria Eudóxia, "the hostess", antes conservadora em matéria de penteados, aderiu francamente às linhas modernas. Agora, em qualquer "party", com aquêles tão elegantes penteados, ela é simplesmente "charmante". Logo tôdas as altas damas seguirão a senhora Gualberto.

●

Agora, buate também é lugar para desfile. No "Tanny's" estão realizando desfiles de "Saint-Tropez". Garôtas enxutas, homens molhados de uísque e tudo em "bossa-nova". E aproveito para uma sugestão: porque o Bob's não faz desfile de cães em seus estabelecimentos, já que êles são os reis do cachorro... quente?

●

Amanhã, segunda-feira, todos à aula. Os cabeleireiros, principalmente. Aula, pelo moderno sistema pedagógico: filmes coloridos. Todos que queiram aprender a arte de pentear, mesmo que já tenham 10 ou 20 anos de profissão, devem comparecer à ABPIB, às 20 horas. Em ponto. Quem chegar atrasado vai perder a merenda. A L'Oreal é uma excelente mestre escola. Os professôres são todos "maitre coiffeurs des dames".

●

Enquanto não está pronta sua casa de negocios, Yves Saint-Laurent, "desertor" da Casa Dior, faz os cenários e guarda-roupa para o balé de Roland Petit. Êle está sendo financiado por uma grande fábrica de tecidos (não digo, não)...

●

Berghauer, o principal vendedor da casa de Pierre Carlin, conseguiu uma compradora permanente: Hiroko, com quem se casou. Ela é japonêsa e está fazendo Paris, pois é excelente manequim. Agora Berghauer vai ter que vender muito para que sua Hiroko possa comprar mais... Êle vende... ela compra... uma mão lava a outra...

●

Foi inaugurado, sem letreiro, o "Claridge" ali na Barata Ribeiro. Mais um salão chic. E lá estão Hugo Aleld, Bill, e outros, todos ótimos profissionais. Ar refrigerado não há porque a Prefeitura proibiu. Mas os ventiladores resolveram o problema.

●

E chega. Agora que os bancos estão abertos vamos voltar ao salão. Desde a semana passada.

●

E chega. Vamos ao salão, depois ao teatro. Se é para ir ao teatro feia é melhor ficar em casa. Por isso minha campanha é: vamos ao salão, depois ao teatro. Até...

A arte da maquilagem perfeita

MARIA REGINA DE BRITO

Bom dia leitora!

Hoje falaremos de um assunto importantíssimo para você.

Qual a mulher que sendo essencialmente feminina não gostaria de aprender a técnica perfeita de uma boa maquilagem? Quantas vêzes você já ficou em dúvida "bolando" o tipo de maquilagem que usaria em determinada ocasião.

Nosso objetivo leitora, é ajudá-la e aqui estamos apresentando-lhe um artigo que muito contribuirá para torná-la cada vez mais linda e atraente.

Focalizaremos, em série, a mulher brasileira em seus três aspectos físicos: loira morena e bronzeada. Para cada uma há um tipo de maquilagem como também um tipo diverso de encanto e beleza...

Falemos então sôbre a maneira como deve se maquilar a mulher loira, êste tipo de beleza que os franceses chamaram de "femme fatale"...

Neste caso, a maquilagem deve ser bem natural adaptando-se ao tipo de cada uma delas.

A base deve ser de preferência liquida, ligeiramente rosada, combinando com a tez que, neste tipo de mulher, geralmente clara e pálida.

O pó-de-arroz deve combinar sempre com a tonalidade da base, para não formar em seu rosto fino os chamados claros e escuros. O rouge pode ser em creme ou liquido. Se sua pele fôr muito fina, dê preferência a êste último. As côres poderão variar indo do rosa ao coral. Nunca use côres muito fortes.

Para realçar a beleza de seus olhos procure usar, nas ocasiões adequadas, um toque de sombra sôbre os mesmos Êles parecerão maiores e mais enfeitiçantes... Escôlha sempre uma côr que não fique em contraste com sua toilete. Roupas azuis, rosas, brancas e, em geral tôdas as côres claras, exigem sombra azul ou cinza claro. O cosmético para os cílios deve ser em tom natural de forma a ombinar com os cabelos. O rímel pode ser azul ou cinza, nunca prêto, pois êste último sendo você loira, dar-lhes-iam o aspecto de postiços. No caso porém de ser a leitora bem clara, mas de cabelos pretos, poderá então usar um pouco de rímel mais escuro.

O lápis para as sombrancelhas deve também seguir a côr dos cabelos Sendo loira suas sombrancelhas são geralmente muito claras e para acentuá-las você deve usar o lápis cinza juntamente com o castanho. Nunca o lápis prêto.

Um detalhe importante nesta fase da maquilagem e geralmente esquecido pela maior partes de pintar as suas sobrantes de pintar as suas sombrancelhas contorne-as primeiro de acôrdo com o tipo do seu rosto; depois disso, preencha suavemente a parte interna.

Seguindo êstes conselhos esteja certa querida leitora que você estará finamente bem maquilada, pois sua beleza ficará realçada com bom gôsto e distinção.

No próximo domingo focalizaremos a maquilagem adequada à mulher morena, êste tipo de beleza ardente que tão bem reproduz a brasileira por excelência.

Um bom domingo e lembre-se que Beleza é Elegância, saber maquilar-se é classe, mas Classe mesmo é VOCÊ.

Alexandre: franja ligeiramente curva com reintranças acentuadas. A nuca bem levantada e espessa.

Carita: para uma "soirée" elegante, penteados deixando livre o oval do rosto. Os cabelos recaem do alto da testa em leves mechas.

BÔLSAS
CALÇADOS E LUVAS
Compre diretamente na fábrica. Rua 7 de Setembro, 184 - Sobrado. Encomendas e consertos em bôlsas.

CABELO BRANCO?
Orf-Léne
está mais caro mas TINGE MELHOR

Grande Liquidação
30 DIAS APENAS
Artigos de primeira qualidade por preços de sensação. Aproveitem comprar na primeira liquidação das
LUVARIA E GALERIAS GOMES
Rua do Ouvidor 185 até Ramalho Ortigão 38
65 anos a serviço da elegância feminina

Bola branca para sua elegância...
...variam os modelos - Dior, Heim, Fath... variam os tecidos - sêdas, algodões, lãs... Mas, há um ponto em que a escolha coincide: a loja que vende os mais lindos tecidos de côres modernas e padronagens exclusivas, selecionadas das melhores fábricas. Anote, no seu cadêrno internacional, o endereço de
Santa Branca
Rua do Ouvidor, 127

MINAS GERAIS

Roteiro dos Municípios

ACESITA — Foi inaugurado, em solenidade simples, o Serviço Social da CAEI, no Bairro de Ataláia. O programa, desenvolvido sob a direção da senhorita Maria de Lurdes, presidente da CAEI, contou com a presença do diretor industrial, sr. José A. J. Moreira e sra.; padre Abdala Jorge; major Mauricio Magessi, representando o diretor-social; sr. Dinomar Magalhães, chefe do Departamento de Assistência Social; srs. José Cirênio, Mário Aquino, Abílio Zilles, representando a Igreja Metodista, Zezimo Gomes; sra. Helena Lacerda, presidente da APIA, e sta. Laura Coimbra.

— A Vila de Ipatinga, neste município, onde está sendo construída a Usina Intendente Câmara (USIMINAS), viveu terra de confusão, com o comércio funcionando às noites de domingo e os negociantes na exploração dos pioneiros trabalhadores da construção da usina. De várias formas, aos domingos, os operários perdem o dinheiro ganho durante a semana, sem assistência, sem conforto, sem melhoramento nas condições de vida.

DIVINÓPOLIS — Por iniciativa do Rotary Clube desta cidade, com apoio de todos os possuidores de aparelhos de televisão, aqui residentes, Divinópolis está recebendo imagens de TV do Rio de Janeiro, São Paulo e Belo Horizonte. Realizou-se dia 15 a inauguração da subestação repetidora da TV-Rio, e dia 12 de outubro a da TV-Record.

— Em sessão realizada na noite de 30 de setembro, foram eleitos os membros da diretoria da Academia Divinopolitana de Letras, que ficou assim constituída: Presidente, prof. Gentil Ursino Vale; vice-presidente, José Arimatéia Mourão; 1º secretário, Jadir Vilela de Sousa; 2º secretário, Geraldo Mourão; 1º tesoureiro, Rosa de Freitas; 2º tesoureira, Nilce Mourão Gontijo; bibliotecário, Sebastião Benício Milagre.

— O investigador da Rêde Ferroviária Federal, sr. Antônio Russo, descobriu nesta cidade furtos de cêrca de 300 quilos de ferro, além de arame de cobre, que ainda estavam encobertos. Outros furtos praticados por elementos de fora foram também esclarecidos, sendo seus produtos apreendidos. Divinópolis tem sido constantemente visitada por ladrões que têm trazido em desassossêgo sua população. (Do correspondente Jadir Vilela de Sousa)

GOVERNADOR VALADARES — Os estudantes locais não vêem satisfatòriamente a visita do deputado Francisco Julião a esta cidade. A União Estudantil já anunciou não ter credenciado nenhuma pessoa, estudante ou não, para saudar o parlamentar visitante.

— Uma caravana do Gaito Clube, a convite da USIMINAS, visitou Ipatinga. Compunham a comitiva mais de 60 pessoas, entre elas, Álvaro Ferreira, presidente do Gaito, Odilon Ribeiro, Secundo Avelino Peito, Olavo Costa, Ari Constantie, Amado Gope, José Borges Neto, Lourival Bonfim, Roberto Fialho, Fausto Peron, Ubaldo Fraga, Pedro Cavalcanti [illegible], Manoel Lima, Salvador Araújo, [illegible] Spitzman, Helier Gualberto, Durvalino Moreira, Antônio Gomes Filho, Filogônio Moreira. A maioria dos visitantes estava acompanhada de esposas e filhos.

— Tudo indica que a famosa lavra de Golconda, neste município, seja o local de que nos dá notícia a lendária expedição de Fernão Dias Pais. Esta convicção vem do fato de existir próximo à lavra a cachoeira do Vapabuçu, das memórias do bandeirante, e por ter sido descoberto, agora, um "hambúrgio" de turmalinas róseas, além de a lagoa estar nas imediações da "cachoeira [illegible]", junto às lavras do Congonha e Cruzeiro, riquíssimas em turmalinas verdes, róseas e águas marinhas.

JUIZ DE FORA — Continua aumentando o interêsse pela exibição, no próximo sábado, da Banda do Corpo de Bombeiros de Belo Horizonte que, em colaboração com a Banda do 2º Batalhão de Infantaria apresentar, no Clube Ginástico, um espetáculo em benefício da Casa da Providência. Os ingressos estão sendo vendidos ao preço de cinqüenta cruzeiros.

— Com sua equipe de 17 assistentes, terá JF, nos dias 3 e 4 de novembro próximo vindouro um dos maiores cardiologistas do Brasil: o professor Luís Feitó, ocupante da 3ª Cadeira de Clínica Médica da Faculdade Nacional de Medicina, que pronunciará diversas conferências. Estas serão realizadas na sede da Sociedade de Medicina e Cirurgia. (Do correspondente Dormevilly Nóbrega)

LIMA DUARTE — Ao ensejo da inauguração do "Estádio Antônio Marcelino de Paula Filho", para o qual, a Associação Atlética Lima Barreto — em homenagem [illegible] — ofereceu um grupo [illegible] da sociedade local [illegible] dos associados presentes. (Do correspondente)

OURO PRÊTO — Anunciando em grandes cartazes pregados nas fachadas do Banco do Comércio de Minas Gerais, que "os bancários não têm pão, porque os banqueiros não dão" [illegible] greve que atingiu vários pontos do país durante nove dias.

— Os bancários ouropretanos estiveram sentados na escadaria frontaria aos prédios dos bancos e [illegible] com respectivas entradas, para garantir o êxito do movimento aqui e no país.

— O governador Magalhães Pinto mandou convidar dois estudantes do Curso de Geologia da Escola de Minas para integrarem a Comissão de Reestruturação do Instituto de Tecnologia Industrial. E' o resultado de um projeto apresentado pelos rapazes de Ouro Prêto durante a II Semana de Estudos do Alumínio e do Zinco, realizada durante o último mês de setembro, na Escola de Minas.

Os estudantes escolhidos são Eduardo Ladeira e Roberto Gomes Jardim. O anteprojeto focalizará a inclusão no ITI dos Serviços Geológicos do Estado, acreditando-se que tal plano só ser discutido pela comissão ainda no corrente mês.

O ministro de Minas e Energia, sr. Gabriel Passos, havia enviado um representante do seu Ministério à II Semana de Estudos, visando obter sugestões à organização do Ministério. (Do correspondente S. Peret)

— Foi absolvido, pela segunda vez, o motorista que matou, no ano passado, o delegado de Ouro Prêto, Amílcar Baeta Neves e o soldado Alan Kardec Ribeiro, do Batalhão de Guardas.

O primeiro julgamento, em que o motorista João Evangelista Alves fôra absolvido, foi anulado pelo Tribunal de Justiça de Minas Gerais, por uma deficiência no libelo. Essa falha referia-se ao emprêgo de uma palavra por uma das testemunhas, causando dúvida sôbre as diversas versões do fato.

O segundo julgamento foi realizado no recinto da Câmara Municipal desta cidade, porque o Forum local não tem móveis, desde que os seus foram destruídos por um incêndio em 1959. O promotor de Justiça de Ouro Prêto, sr. Hélio Ramos, dizendo-se incapacitado para exercer as funções, por ser amigo da vítima, foi substituído pelo da Comarca de Itabirito, cidade próxima, senhor Paulo Tinoco. Quem defendeu o réu foi um famoso delegado de Belo Horizonte, de nome Menelick de Carvalho. O promotor usou de grande violência em sua acusação, chamando o defensor de ignorante e mistificador. O crime que vitimou o delegado e o guarda, foi registrado na Sexta-feira Santa de 1960. O delegado fôra chamado por mãos do próprio assassino que estava sendo prêso por soldados do Batalhão de Guardas. Durante a discussão que teve lugar na porta da Delegacia, o motorista João Evangelista Alves tentou evadir-se num caminhão, atirando-o contra o delegado e o soldado, que tiveram morte instantânea.

PASSOS — Há tempos, embora o reduzido orçamento, esta cidade possuía guarda-noturna que mantinha a ordem e se constituía em segurança para a população. Agora, com um policiamento de apenas doze homens da Polícia Militar aos trinta mil habitantes, além de forasteiros, estão a exigir o restabelecimento da organização, pois os roubos, assaltos, espancamentos e desordens se sucedem num crescendo assustador. E' o apêlo que a população lança à Prefeitura.

RECREIO — Participando também dos festejos do primeiro centenário da cidade de Leopoldina, o prefeito Miguel Andries decretou feriado municipal e enviou, em trem especial, àquela cidade, o Ginásio Recreio, que realizou neste dia memorável, um bem organizado desfile, às 8 horas da manhã, pelas ruas da cidade centenária, fechando com chave de ouro as comemorações dos cem anos bem vividos da progressista cidade.

— Foi realizado nesta cidade, no dia 30 de setembro último, o enlace matrimonial da senhorita Arlete Magalhães com o sr. Milton Muniz, às 8 horas da tarde, na igreja matriz. Comparecendo às cerimônias civil e religiosa, grande número de amigos do casal e figuras de destaque da sociedade recreiense. À noite, na residência do sr. Antônio Magalhães, pai da noiva, foi oferecida aos convidados e amigos, uma recepção, com doces, salgadinhos e bebidas.

— Sairá de Recreio, no dia 13 de janeiro de 1962 em ônibus especial, uma caravana, que fará uma excursão turística a Brasília, que passando por Ouro Prêto, Belo Horizonte, e regressando de Brasília, no dia 21 de janeiro. São organizadores desta caravana os srs. Alcides Reis, José Corino e Manuel Pereira Fonseca. (Do correspondente Sebastião F. Vicente)

SÃO LOURENÇO — Sábado último o "Lion's Club" de São Lourenço realizou a primeira noite festiva, sob o título "Noite no Havaí".

Os salões da buate do Hotel Brasil estavam repletos. Parece que, da sociedade da nossa estância, ninguém faltou. A orquestra "Los Cubanos", de Varginha, animou a festa, com música suave, acompanhada de cantos, fazendo vibrar a fibra dos presentes. A pista de dança tornou-se pequena para o número de dançarinos. Uma equipe de "havaianas" constituiu a comissão de recepção que, à certa altura, distribuiu (surprêsa agradável), em cada mesa, um prato guarnecido com papel colorido, com doces e salgadinhos. Os "leões" e suas respectivas "domadoras" estiveram em grande atividade, apresentando ao público uma festa òtimamente organizada, num ambiente requintado. A meia-noite, sob os acordes de boa música, entrou, quase voando, a srta. Helenita Sagados Viana, apresentando, com graça, ritmo e flexibilidade incomum, a "Dança do Hawaí", que animou ainda mais a festa, prolongando-se as danças até às 3 horas.

Entre a juventude sanlourenciana e os que já passaram da casa dos trinta, não se notava diferença, a alegria era igual, contribuindo para a finalidade da festa: em benefício do Hospital Mário Pinotti.

Foi, realmente, uma noite agradável. Aguardam-se o resultado financeiro. Os "leões" estão de parabéns e São Lourenço, igualmente, pois é de crer que outras festas dêsse quilate serão aqui realizadas. E' disto que São Lourenço precisa. (Do correspondente Oto Jargow)

PREFEITURA PEDIU VACINAS CONTRA A PÓLIO PARA ENFRENTAR O VERÃO

JUIZ DE FORA — Tendo em vista a aproximação do verão, época em que mais grassa a paralisia infantil, a Prefeitura local solicitou do Hospital Osvaldo Cruz, do Rio de Janeiro, a remessa de boa quantidade de vacinas contra aquela doença.

Foi enviado ofício ao diretor daquela unidade hospitalar, esperando-se que as vacinas cheguem logo à cidade para ser iniciada a prevenção contra a paralisia.

OUTRAS NOTÍCIAS

Falando ao DC, o sr. Godofredo Botelho também se manifestou favorável à atitude da Companhia Mineira de Eletricidade abrindo subscrição pública de 50 milhões de cruzeiros em ações. Afirmou o presidente do Legislativo que o povo deverá cooperar com aquela tradicional emprêsa.

• Está sendo preparada em JF uma significativa homenagem ao nôvo diretor-geral dos Correios e Telégrafos, sr. Dagoberto Sales. Tal homenagem deverá constar de um banquete em local a ser pràviamente designado.

• Na Assembléia Legislativa do Estado, foi apresentado pelo deputado Hugo Aguiar, um projeto visando a isentar de impostos estaduais a sede regional dos Bandeirantes, em Juiz de Fora. A apresentação do projeto causou geral satisfação no seio das Bandeirantes.

• Será amanhã, às 10 horas, a posse do sr. Ademar Resende de Andrade na Secretaria de Viação do Estado de Minas Gerais. Uma caravana de amigos seus deverá estar presente ao acontecimento.

• Em visita a Juiz de Fora, foi recebido na Casa do Trabalhador o sr. Ivo dos Santos Arantes, presidente do Sindicato dos Empregados em Carris Urbanos do Rio Grande do Sul. Numa palestra com a reportagem do DC, expressou sua confiança no êxito da Conferência Nacional dos Trabalhadores em Carris Urbanos, que será realizada brevemente.

• Repercutiu bastante o projeto do sr. Carlos Juarez Belfort Arantes, que visa anular um projeto anterior dos vereadores que dobrou os subsídios dos mesmos, num verdadeiro atentado ao Erário, face às condições em que foi votado. O projeto do senhor Belfort Arantes deverá ser discutido dentro de algumas semanas.

• Sério incidente se verificou, sexta-feira, na Câmara, quando, rebatendo acusações do vereador Jairo Toledo Lima, seu colega Itamar Barroso ameaçou interpelá-lo judicialmente. O primeiro edil tinha denunciado uma negociata que teria sido praticada no caso do projeto de resgate das apólices municipais.

• Odontólogos de JF iniciaram uma campanha visando a conseguir equiparação da classe às demais de nível universitário, dentro do Plano de Classificação em tramitação na Assembléia Legislativa do Estado. Ao lado dos odontólogos estão os cirurgiões-dentistas e os farmacêuticos.

• Sob o patrocínio do Movimento Nacionalista de JF, será realizada amanhã uma reunião na qual o professor João Luís Alves Valadão pronunciará uma palestra subordinada ao tema "Presidencialismo e Parlamentarismo". O local será a sede da UMSP, na Galeria Azarias Vilela, 56 (às 20 horas).

• Tomou posse ontem, às 10 horas, na Secretaria da Viação, o sr Ademar Resende de Andrade. A solenidade se realizou em Belo Horizonte, comparecendo à mesma numerosos amigos do ex-prefeito de JF.

• Dia 16, às 20 horas, os acadêmicos da Faculdade de Direito da Universidade de JF, promoveram a inauguração de sua Assistência Judiciária, sendo proferida na ocasião uma conferência pelo professor Raimundo Nonato Lopes. A Assistência Judiciária funcionará no 2º andar do edifício do Forum local.

• Falando à imprensa novamente, após sua designação para a Secretaria de Viação do Estado, disse o ex-prefeito Ademar Resende de Andrade que deseja conhecer os recursos de que disporá para depois organizar o seu plano de trabalho. O sr. Ademar Resende de Andrade está em plenos preparativos para sua mudança para Belo Horizonte.

• Iniciaram-se ontem as palestras sôbre a Encíclica "Mater et Magistra", a cargo do frei Eliseu Lopes e padre Jaime Snoeck, proferidas sob forma de aulas de trinta minutos, para os trabalhadores locais. A primeira palestra estêve a cargo de frei Eliseu Lopes e versou sôbre a introdução geral da encíclica papal.

• Foi encerrado em JF o XX Concurso de Puericultura promovido pela Associação de Damas Protetoras da Infância. A solenidade de encerramento se realizou no Lactário São José, contando com a presença de diversas autoridades. A vencedora do concurso foi Maria das Graças Penaforte, do Grupo Escolar Antônio Carlos, que recebeu uma bôlsa de estudos.

• A Ordem dos Músicos do Brasil, através do Conselho Regional dos Músicos do Estado de Minas Gerais e sua delegacia em Juiz de Fora (Galeria Central, 14-A, 2º andar, sala 22), está avisando a todos os músicos que o prazo para ingressar na Ordem terminará a 14 de dezembro do corrente ano.

• O prefeito municipal assinou o ato de aposentadoria do funcionário Luís Brandt Horta, que serve à Municipalidade desde 1926. O sr Luís Brant Horta, por êsse motivo, será alvo de uma homenagem dos seus amigos.

• Em sua reabertura, na última têrça-feira, a Câmara recebeu a proposta orçamentária para 1962, que atinge a cêrca de 373 milhões de cruzeiros. O Legislativo deverá apreciar a proposta nos próximos dias.

• E' enorme o interêsse, nos círculos especializados, pela Jornada Médica que será promovida, nos dias 21 e 22, pela Associação Médica de Minas Gerais e Sociedade de Medicina e Cirurgia de Juiz de Fora, nesta cidade. O programa organizado inclui conferências de conhecidos nomes da medicina.

• O Círculo Operário de Juiz de Fora comemorará, no próximo dia 22, o seu 15º aniversário de fundação. Diversas solenidades serão efetuadas na sede da entidade, na Rua Halfeld, 51, sobrado.

• Operários que estão construindo o Dormitório São Vicente receberam significativa homenagem dos dirigentes da Ação Social Diocesana, da qual participou, inclusive, o bispo diocesano d. Geraldo Maria de Morais Penido. A homenagem foi realizada no próprio local das obras.

• Internados do Sanatório João Penido estão efetuando uma campanha visando a angariar fundos para a Caixa Beneficente "Dr. Maurício Becker". Segundo apurou o DC, a campanha procura angariar sócios contribuintes para aquela instituição.

• Estêve em Juiz de Fora um dos nomes bastantes conhecidos da música brasileira: Francisco Mignone. O referido artista foi homenageado por ocasião do recital da jovem artista Rute Lima, recital que recebeu o seu nome.

• O Centro de Estudos Cinematográficos de JF fará exibir, hoje, na tela do Cinema Popular, o filme "Acossado", considerado um importante depoimento sôbre a "nouvelle-vague" da França. A exibição será às 10,30 horas.

• A Escola de Engenharia sagrou-se heptacampeão das Olimpíadas Universitárias que, anualmente, são realizadas em JF. Em segundo lugar se classificou a turma da Faculdade de Direito.

• Prossegue, com êxito, a campanha em benefício do Educandário Carlos Chagas, que é realizada sob o patrocínio do Rotary Clube. Os promotores do movimento estão bastante eufóricos, dada a sua receptividade.

• Em sua última sessão, o Supremo Tribunal Federal decretou a inconstitucionalidade do artigo 169 da Constituição do Estado de Minas Gerais, que vedava aumento de tributos superior a vinte por cento, pelos municípios. Com essa decisão, a Prefeitura de JF saiu vitoriosa da longa pendência que vinha mantendo, relativa à aplicação do Código Tributário. O fato provocou intensa euforia nos meios situacionistas locais.

• Projeto apresentado na Câmara Municipal de JF, pelo vereador Nélson Brandi, visa a conceder o título de Cidadão Honorário da cidade ao presidente João Goulart. A proposição deverá ser discutida dentro de algumas semanas.

• Os dois ladrões cariocas agarrados pela polícia local — Geraldo Rodrigues da Silva e Vanderlei Matos de Oliveira — em declarações que prestaram, confessaram a prática de dezenas de assaltos em Minas Gerais e outros Estados, inclusive na Guanabara. Um dêles já está condenado a 45 anos de reclusão, sendo egresso da cadeia de Rio Pompa. Os dois larápios, agora, serão novamente processados.

• O Rotary Clube comemorou, em sua última reunião, o Dia do Mestre, reunindo em um jantar no Palace Hotel diversos e antigos professôres locais, os quais, representando a classe, receberam simpática homenagem.

• Pelo campeonato da LDJF, [illegible] entra amanhã (com seus novos valores) o Social, numa disputa que se espera seja bastante acirrada. Em Santos Dumont, o Mineiro receberá a visita do quadro do Sport. Esta será a segunda rodada do returno do campeonato. — (Do correspondente Dormevilly Nóbrega).

TERESÓPOLIS

Vendem-se lindos sítios com muita água, em local belíssimo e de grande valorização. Preços excepcionais, financiados em 100 meses sem juros. Plantas e outros detalhes na Avenida Presidente Vargas, 534 2.º andar. Tels.: 23-8976 ou 43-3328.

"MISS" ESTUDANTIL

Arraial do Cabo, (SP) — Estudantes dessa cidade elegeram ontem sua "Miss" com um baile anunciado como monumental e realizado na sede do Tupi Esporte Clube. Entre as candidatas se destacou a srta. Neusa Matos (foto) e o certame teve o alto patrocínio da Companhia Nacional de Álcalis. (Do correspondente)

Lourival de Almeida em Vitória

VITÓRIA — Está em visita a esta capital o deputado federal Lourival de Almeida, prócer espírito-santense cujo nome há pouco foi cogitado para o Ministério da Justiça.

Aproveitando a oportunidade da visita, o deputado Lourival de Almeida realizou, pela Rádio Vitória, interessante palestra abordando a situação política nacional e os problemas financeiros do seu Estado. — (Do correspondente Barreto Filho)

Ouro Prêto ganhou delegado "cow-boy"

OURO PRÊTO (MG) — Um nôvo delegado especial de Polícia, recentemente chegado a esta cidade, tenente Carlos Augusto da Costa, está fazendo história desde que chegou a Ouro Prêto, em virtude de sua intransigência no que tange ao cumprimento da lei.

A atuação do delegado, que diz querer consertar a cidade "ou sair morto daqui", já está sendo comparada à dos "xerifes" destemidos, que aparecem nos filmes de far-west. Isso porque, além de ter "pinta de mocinho", o delegado Carlos Augusto é realmente valente e impõe respeito no meio dos mais temidos desordeiros locais.

GANHA SEMPRE

Basta que se diga que o delegado, mandado especialmente a Ouro Prêto para substituir o que havia sido assassinado por dois motoristas valentões, costuma chamar no "braço" os desordeiros e o mais curioso é que nunca sai perdendo nas brigas. Já prendeu várias vêzes estudantes desordeiros, provocando verdadeiros tumultos nos meios estudantis, mas sem nunca transigir, aguenta firme e só solta o desordeiro depois de uma noite de sono no xadrez.

ÚLTIMA PROEZA

A última proeza do delegado "xerife" foi tipicamente à moda do far-west. Resolveu êle prender conhecido desordeiro, membro de temida família de valentões da cidade. Teve que enfrentar sòzinho quatro "bambas", saindo da briga com um dedo quebrado e contusões no rosto, mas não conseguiu prender o desordeiro, conhecido por "Deco". Não se dando por vencido, o delegado voltou ao reduto dos desordeiros, desta feita armado de revólver. "Deco" avançou para êle de facão em punho. Como dois tiros dados para o chão não intimidaram o valente, o defensor da lei atirou para valer, na barriga do homem, que teve de baixar hospital, gravemente ferido.

RESPEITO

Enquanto a cidade comenta a última façanha, muitos temerosos por causa da fama de valentes que têm os membros da família "Deco", o delegado prossegue na sua faina de acabar com as desordens de Ouro Prêto, onde a lei nunca foi respeitada como agora, com a presença do delegado especial.

GANHOU FAMA

Calcula-se que o tenente Carlos Augusto seja a pessoa mais famosa da região, nestes últimos dez anos, pelas façanhas que praticou. O maior tumulto e falatório da cidade foi provocado no comêço dêste ano, quando o delegado chegou e resolveu proibir as românticas serenatas de Ouro Prêto. Entretanto, vendo que a coisa ameaçava terminar em rebelião de seresteiros, resolveu liberar as serenatas, mas com certas restrições. O maior problema do delegado, todavia, não são os perigosos desordeiros que tem de enfrentar, mas as mocinhas da cidade, que não lhe dão sossêgo, tendo muitas até invadido a delegacia para conhecê-lo pessoalmente. Quando passa pelas ruas, ouve assobios das pequenas; outras cruzam sua frente à espera de um gesto ou palavra de esperança, enquanto muitas outras chegam mesmo a segurá-lo pelo braço e convidá-lo para passeios e bailes. — (Do correspondente S. Peret)

ÁGUA PARA CACHOEIRO

Cachoeiro do Itapemirim, (ES) — Continuando a obra administrativa a que se vem dedicando com dedicação e espírito progressista, o prefeito Raimundo Andrade inaugurou o Serviço de Abastecimento D'água da Rua Cel. Borges, o calçamento e o parque infantil no Morro do Amaral. Enaltecendo o valor das inaugurações do prefeito cachoeirense, falou o prof. Ailton Bermudes, salientando em sua oração que o sr. Raimundo Andrade vem cumprindo o programa administrativo que prometeu ao povo da "Princesa do Sul". Após as solenidades, os moradores recepcionaram o prefeito e as autoridades presentes. (Do correspondente Romualdo Perrota)

Asfalto entre Pinda e Campos de Jordão

PINDAMONHANGABA (SP) — Na Assembléia Legislativa de São Paulo, o deputado Gustavo Martini apresentou requerimento, solicitando verba para a pavimentação asfáltica da estrada rodoviária entre Pindamonhangaba e Campos do Jordão, enaltecendo as magníficas condições turísticas de Campos do Jordão e as belezas paisagísticas de Pindamonhangaba.

Com estrada asfaltada, seria incrementado o turismo paulista e carioca à "Suíça Brasileira", oferecendo oportunidade para que Pindamonhangaba, fôsse mais visitada pelos brasileiros, que veraneiam em estâncias climáticas.

AGÊNCIA DO BANCO DO BRASIL

Ainda o deputado Gustavo Martins apresentou duas moções com referência a Pindamonhangaba. A primeira apelando, através da Assembléia, ao presidente do Conselho de Ministros para que êste determine aos órgãos competentes a instalação de uma agência do Banco do Brasil, nesta cidade, considerando a sua evolução no setor industrial, no setor comercial, na agricultura e na pecuária.

A outra proposição, solicitando que o Conselho de Ministros determine a instalação na cidade, com urgência de um pôsto de Serviço de Abastecimento de gêneros alimentícios, atendendo, dessa forma, as reivindicações de cêrca de 10 mil operários que exercem suas funções nesta cidade.

TELEFONES

Volta a ser agitado nesta cidade o velho e até agora insolúvel problema dos telefones.

Muitos são os pedidos, de há muito arquivados, para a instalação de novos aparelhos, que contudo, não podem ser atendidos sem que haja uma alteração completa na aparelhagem, principalmente na mesa de ligações, pequena e antiga, que atende cêrca de 300 aparelhos existentes na cidade.

Através do vereador Fiorino Filho, o problema a ser agitado, tendo o edil realizado diversas reuniões, procurando atendimentos com os diretores da companhia concessionária do serviço telefônico, a fim de que seja possível o atendimento dos muitos pedidos existentes.

CONSULTAS MÉDICAS

O vereador Antônio Leopoldi apresentou e teve aprovado, na última sessão da Câmara desta cidade, requerimento solicitando da Secretaria da Saúde providências no sentido de que o Centro de Saúde Emílio Ribas (local) volte a dar consultas médicas aos pobres do município.

Solicitando ainda que a Prefeitura entre em entendimentos com a mesa diretora da Santa Casa local, para que esta amplie as suas atividades no laboratório de análises clínicas, estabelecendo uma quota de gratuidade às pessoas pobres do município.

SÍRIA

O vereador D'Alessandro apresentou requerimento (aprovado) solicitando à Câmara envio de ofícios de congratulações com a comunidade síria residente em nosso país, e em especial com os sírios residentes nesta cidade, tendo em vista os recentes acontecimentos verificados naquele país e que culminaram com a reconquista da independência daquela nação oriental. (Do correspondente J. Marcondes).

Aniversariantes da Semana

Evaristo Domingos das Neves — Três Rios; José Elói Maia — Jaboticatubas; Adalberto Magalhães — Montes Claros; Sílvia Gonçalves da Cruz — Corinto; Francisco Assunção — Pará de Minas; João Batista Nogueira — Pitangui; Luíza Nunes Soares — Pirapora; Geraldo Damasceno — Januária; Teresinha Ribeiro Xavier — Montes Claros; Celi Corrêa Domingo — Campos Altos; Menino Antônio Manoel Faria — Bambuí; Pedro Paulo Chaves — Lagoa da Prata; Alaíra Rocha Saliba — Florestal; Menina Geralda Margarete — São Gonçalo do Pará; João de Oliveira — Luz; Braulio Terra de Oliveira — Piuí; Diniz Vieira de Sousa — Campos Altos; João Pedro Caixeta — Patos de Minas; Inácio Severiano da Silva — Barra do Piraí; Sinval Matos — Buriti Alegre; Menina Regina Coeli — Ipameri; Manoel Rodrigues Alves — Caratinga; Menina Angelina Sousa Reis — Cachoeira de Macacu; Menino Sergio Milagres — Cachoeira de Macacu; Neira Gomes de Lemes — Cachoeira de Macacu; Leonor Gonçalves — Cachoeira de Macacu; Jurema de Oliveira — Cachoeira de Macacu; Osvaldo Simeão de Almeida — Cachoeira de Macacu; Alexandrino José de Oliveira — Peçanha; Rubens Amaral — São João Evangelista; Sílvio Zagnoli — Santa Maria do Suaçuí; Garibaldi Zagnoli — Santa Maria do Suaçuí; Teresinha de Oliveira Novais — Eubanque; Otacílio Martins — Araçuaí; Valdemiro Carvalho — Medina; José Madureira Lima — Ferros; Augusto Lima — Montes Claros; e Ana Luiza Mendes — Monsenhor Horta

Aliança faz campanha contra um candidato

URUGUAIANA (RS) — A bancada da Aliança Democrática Uruguaianense, integrada pelos partidos da oposição (UDN-PL-PSD), desfechou violenta campanha contra o vereador José Gomes de Sousa, da UDN, candidato a deputado estadual, por aquêle partido.

Desta maneira, a crise política em que se vê mergulhada a União Democrática Nacional atingiu o ponto culminante de sua trajetória. Segundo os observadores políticos, o professor e vereador José Gomes de Sousa, fatalmente abandonará aquela agremiação.

GREGÓRIO APOIADO

— A bancada da UDN na Câmara dos Vereadores apóia, por seu turno, a candidatura do sr. Gregório Beheregaray Filho à deputação estadual, o que equivale a dizer que o sr. José Gomes, que já tem mais de trinta comitês, terá de candidatar-se por outra legenda.

FATO

No espaço destinado às comunicações, em recente reunião, ocupou a tribuna o vereador José Gomes, que fêz críticas ao jornal da UDN, "A Fronteira", tachando-o de pasquim e de jornal faccioso. Seu diretor, e o também vereador sr. Borba Filho que não se encontrava em plenário, tendo o vereador Willy Ramos, saído em defesa, do jornal do que resultou violenta troca de palavrões.

INQUÉRITO

Após a ocorrência, o DIÁRIO CARIOCA ouviu o sr. Beheregaray Filho, no Quiosque da Praça Rio Branco, tendo aquêle líder udenista e dirigente local do partido, afirmado que iria proceder à abertura do inquérito, a fim de elucidar os fatos, e punir aquêles, que não estivessem seguindo a linha de conduta partidária.

NOTAS POLICIAIS

Por ordem do inspetor Hermes da Silva Marques, titular da Delegacia de Polícia dêste município, foi iniciada enérgica e oportuna campanha, que consiste em desarmamento total daqueles que apreciam andarem armados. No gabinete do sr. Hermes da Silva Marques existe um verdadeiro arsenal de revólveres e punhais.

— A Polícia apurou uma briga verificada no interior da Destilaria Rio-Grandense de Petróleo, da qual foram protagonistas Paulino Pereira da Silva, com 55 anos de idade, e Estevo Acunha, mais moço, que levou a melhor. O inquérito foi instaurado.

— Quatro desconhecidos armados de punhais, assaltaram o cidadão Luís A. Azambuja Iborda nos subúrbios da cidade, o que é um testemunho da necessidade da campanha de desarmamento iniciada em boa hora pela polícia local.

— Pelo inspetor Agostinho P. do Amaral, foi detido o indivíduo Gentil Cunha Trindade que, próximo ao Pôrto, procurava criar distúrbios em estado de embriaguez.

O prêso acusou o soldado José Nelson Gonçalves do 4 GAC AI 75, de tê-lo esmurrado, momentos antes de sua detenção.

SECRETARIA

Segundo notícia veiculada num vespertino pôrto-alegrense, o nome do sr. Antônio Chiarello teria sido indicado para a Secretaria de Economia do Estado, por deputados federais do PTB. Em Uruguaiana, tão logo foi recebida esta informação, procuramos ouvir, dirigentes do PTB e do Bloco Populista, os quais se manifestaram favoràvelmente, pois que reconhecem, no sr. Antônio Chiarello, suficiente capacidade para desempenhar aquelas altas funções.

ESTUDANTIL

Foi eleito presidente da União Estudantil de Uruguaiana, em renhido pleito, o jovem Leo Larré, que teve como companheiro de chapa Pedro Aguirre. Larré fôra indicado pela Elite Valls e Aguirre, pelo Instituto União.

Várias manifestações de regozijo estão sendo organizadas para homenagear os vencedores que estão imbuídos da melhor boa vontade em favor do trabalho pela classe estudantil.

I. A. P. M.

COMUNICAÇÃO

O Conselho Administrativo do IAPM comunica aos Senhores aposentados e pensionistas que os pagamentos de benefícios serão reiniciados a partir de 27 do corrente, sexta-feira, obedecendo rigorosamente à presente Tabela, no horário de [illegible] às 13 horas.

Dia 27 — Pensionistas
» 28 — Aposentados da Cia. Nac. Nav. Costeira
» 30 — Aposentados do IAPM — Caderneta de n.º 21.000 em diante — Manutenção Salário
» 31 — Aposentados da Adm. do Pôrto do Rio de Janeiro e atrasados em geral.

Solicita o Conselho Administrativo aos senhores aposentados e pensionistas a observância da presente Tabela, esperando a cooperação dos mesmos, uma vez que o atraso nos pagamentos se verificou devido à greve bancária, não tendo a Administração do IAPM nenhuma responsabilidade no citado fato.

SOCIAIS

Não deixaram o edil dançar o cha-cha-chá

A sra. Camilo (Lizair) Guerreiro, uma das "Dez Mais" do Estado do Rio, foi reeleita presidente da Sociedade Pestalozzi

CONTINUA funcionando de quinta a domingo o jôgo no Hotel Palace Higino, em Teresopolis. A ordem é "façam o jôgo senhores". O banqueiro é Pepino Francarelli, o rei das noites santistas. O aluguel mensal do hotel é de 600 mil cruzeiros. O ingresso é de 5 mil cruzeiros. O negócio está rendendo milhões e as autoridades ainda não tomaram nenhuma providência.

●

Com chapeus de sol, mesinhas espalhadas e alguns brôtos de biquini acolhem as celebridades que frequentam o Iate Clube Icaraí. Alguns associados preferem a caça submarina, outros preferem assistir ao desfile da brotolândia pelo cais para bronzearem-se. Assim é uma manhã de sol no Iate Clube Icaraí.

●

O sr. Noé Cunha, deixou ontem a chefia do gabinete e a divisão de Fazenda da Prefeitura Municipal de Niterói. Causa: desentendimento com o sr. Dalmo Oberlaender.

●

Consta nos meios politicos que o sr. Amauri Pedrosa diretor-comercial da Fábrica de Motores Nacional assumirá a presidência dentre breves dias.

●

Quem tem ido ao Clube Hipico tem a oportunidade de ver um dos maiores modelos da Canadá, srta. Rosemarie Eichler. Foi uma grande aquisição da Casa Canadá no "young set" de Niterói.

●

Convido a todos para comparecer hoje, às 9,30 horas, na Livraria Ideal, à Rua Visconde do Rio Branco, 239, em Niterói para assistir a uma "Manhã de Autógrafos" de Nestor de Holanda, que autografará o seu último lançamento: Sossêgo: Rua da Revolução. Uma promoção dos amigos do livro, com a colaboração dêste cronista.

●

Antonino Marques, um dos jovens mais bem lançados da nova geração, tem sido visto frequentemente com uma jovem "caixa-alta". Muita gente está comentando por aí que há romance firme. Vamos aguardar os acontecimentos.

●

Seguiu para o norte do Estado, o deputado Vasconcelos Tôrres a fim de continuar a fazer sua campanha ao govêrno do Estado do Rio. Seu regresso está marcado para o fim da semana.

NOTAS SÔLTAS

O Hotel Sítio Taquara voltando a funcionar na pauta com os seus jantares dançantes todos os sábados. O negócio anda concorridíssimo e a brotolândia acontece com fúria louca. ● A partir da próxima semana, o Clube de Cinema estará expondo aos seus associados um Festival do Cinema Tcheco. Filme: "Fronteira Roubada", de Iuri Weiss. ● Fazendo sucesso, com os seus quadros parisienses, o pintor Mozart. O atelier fica em Petrópolis. ● Sexta-feira, na porta da Buate Arpege, o vereador Jorge Curi, acompanhado de seus assessôres. O edil estava numa fúria louca. Causa: queria dançar o "Cha-cha-chá" de qualquer maneira. ● Encontrei na Buate Plaza um confrade da "Última Hora" procurando o seu guarda-chuva. ● Um lembrete para o cronista Marco André, do "O Globo": sabia que Itacoatiara pertence à cidade de Niterói que é tão decantada por você e que lhe serve de berço. ● Debutando, têrça-feira, a filha do casal "top" de Campos, Canela Tavares. E por falar nos Canela Tavares, estamos de acôrdo com o título dado à sra. Neli, como uma das "Dez Mais de Campos". ● Foi eleito presidente do Clube 83 de Petrópolis o sr. Marcos Hadges. O homem ainda está recebendo cumprimentos. ● Tudo indica que a brotolândia estará acontecendo hoje nos clubes Araribóia, Sepetiba e Clube de Regatas Icaraí, na base do Hi-Fi. ● Continua gastando beleza e elegância nas passarelas a srta. Sueli Lopes Keller. ● Confesso que hoje não estou nos meus melhores dias. Causa: fui ontem ver a minha rosa e tive uma surprêsa: a rosa estava muito triste. ● Aguardem o lançamento das "Dez Mais Elegantes de Niterói". Muitas surprêsas. ● Um detalhe: a sra. Edna Pacífico Homem prometeu dar uma peixada na sua residência e ainda não cumpriu a promessa. O cronista JAT avisou-me que já está "escalado" no assunto referente a peixes. ● E' só...

CONTINENTINO PÔRTO

A bela Rosemarie Eichler modêlo da Canadá, estará hoje, acontecendo no Clube Hípico de Niterói

"TRÊS AMÉRICAS"

Já está circulando o número 18, de 1961, da excelente revista "Três Américas", publicação de turismo interamericano, trilingue, editada pela VARIG (Emprêsa de Viação Aérea Rio Grandense). O número em causa é todo êle dedicado à Bahia, ilustrado a côres, com um mapa turístico da capital baiana e três itinerários para conhecê-la, em três dias.

LICEU IMPÉRIO
ENSINA-SE CORTE COSTURA
CONFECÇÃO DE CINTOS PLISSADOS
ACEITAM-SE ENCOMENDAS DE MOLDES
..go de São Francisco, 26 12.° and. Grupo 1.220
Ed. Patriarca · Tel.: 43-4284 · das 15 às 17 horas

CASA ANGLO AMERICANA
ANTIGUIDADES LTDA.
Avisa a todos os seus clientes e amigos que transferiu o seu estabelecimento da Rua da Assembléia n.° 73, para a Rua Gago Coutinho n.° 73 — Telefone: 25-0618, onde espera continuar a merecer a preferência de sempre.
WALDEMAR MAGALHAES
CARLOS WOLF

MENOS REMÉDIO MAIS CIÊNCIA
Muitos doentes não se curam das enfermidades apesar de medicação bem indicada. Nestes casos o insucesso é atribuído a uma deficiência nos processos de defesa orgânica — Leia o livro O PODER CURATIVO DO SANGUE, distribuído na Clínica Dr. Olivio Martins, das 14 às 19 horas, à Av. 13 de Maio, n. 13 — Ed. Municipal — 19° andar. Gr. 1904 — Remessa pelo CORREIO mediante o envio de Cr$ 30,00

PRODUTOS DE VALOR DA
FLORA MEDICINAL
JURUPITAN
Combate as cólicas e as congestões do fígado, os cálculos hepaticos e a ictericia
CHA MINEIRO
Indicado contra reumatismo gotoso e artritismo, molestias da pele e por ser muito diurético nas doenças dos rins
J. MONTEIRO DA SILVA & CIA.
193 -- Sete Setembro -- 195
Tel. 23-2726 — Rio

LEVANTADAS NOTURNAS
Para combater rápidamente dores nas costas, dores reumáticas, levantadas noturnas, nervosismo, pés inchados, tonteiras, dores de cabeça, restriados e perda de energia causados por disturbios dos rins e da bexiga, adquira CYSTEX na sua farmácia, ainda hoje. CYSTEX tem auxiliado milhões de pessoas há mais de 30 anos. Nossa garantia é a sua maior proteção.

CUPIM
Baratas, Ratos, Pulgas etc. — Orçamento grátis — Garantia de 6 a 12 meses. Cupim 8 anos — RUGANI & CIA. LTDA. — Rua São José n.° 90 sala 1 205 — Rio — Telefones 22-0873 e 22-3289 — Niterói: Tel.. 2-7832.

TURISTA-DÓLAR GASTOU MENOS NAS AMÉRICAS

NOTICIAS CATÓLICAS

A Igreja Católica na China (II)

A perseguição nos anos de 1945-1950

ROBERTA TEIXEIRA

Nos primeiros meses decorridos da entrada dos exércitos vermelhos, na China, iniciou-se logo a primeira etapa do programa de perseguição à Igreja, não obstante permanecerem abertas as igrejas, as escolas e colégios católicos.

A segunda etapa da perseguição, intitulou-se "fang pei mi hsing" — superstições — e tôda espécie de "slogans" e calúnias eram lançadas contra a Igreja — considerada por êles "um dos piores males da sociedade humana".

Diz o livro "Vermelho da Igreja Perseguida": — que três vêzes por semana jovens oradores promoviam reuniões às quais todos eram obrigados a assistir; no domingo, intencionalmente, fazia-se coincidir a hora dessas reuniões com a dos ofícios religiosos. Explorando velhos temas, como por exemplo, os de uma mais completa liberdade de consciência e do direito de cada um a professar opiniões alheias, os comunistas teriam um clima hostil à religião católica.

Com o apoio dessa propaganda, difunda-se uma quantidade de jornais, revistas, opúsculos, livros e romances, redigidos em estilo fácil, popular, atraente, com descrições fantásticas da prosperidade que esperava o povo após a completa libertação dêste da opressão do govêrno Central Nacionalista, da influência das absurdas leis morais e superstições da religião.

O máximo dos esforços de propaganda, endereçava-se à juventude — diz o Livro Vermelho da Igreja Perseguida — Em cada aldeia foram abertas escolas, nas quais mestres comunistas experimentados apresentavam a religião como um amontoado de absurdos e imoralidade; a moral cristã, tanto como a confuciana como uma coleção de velhas fórmulas atentatórias da liberdade individual; a indissolubilidade do matrimônio, como uma instituição capitalista; a igualdade absoluta dos sexos, como uma conquista do progresso social.

Depois veio a fase denominada campanha pela reeducação, tendo por fim criar progressivamente "O homem nôvo". Então tudo concorria para a "reeducação": imprensa, discursos, festas, rádio, cinema, reuniões diárias do povo, sessões extraordinárias para os empregados de grau inferior, semanas de estudo para os responsáveis pelos organismos comunais, sessões de três semanas para os funcionários e para os intelectuais. E, para coroar o todo, os grandes retiros de várias semanas ou de vários meses. Esses períodos consagrados à "educação" ainda são obrigatórios quando o governo impõe uma nova campanha ou um nôvo esfôrço. As "sessões educativas", que muitas vêzes eram levadas a efeito, de propósito, nas próprias igrejas ou nos locais de obras religiosas, voltavam periòdicamente, sem contar as sessões semanais de autocrítica e de confissão dos membros do Partido e sem falar, também, do Exército, das escolas e das universidades marxistas, onde a formação durava anos.

Após o período de "reeducação", aplicaram-se as medidas destinadas a paralisar totalmente os missionários no seu apostolado. E aquilo a que se chama fase de oposião ativa "ta tao Tien Chu Chiao".

Em nome de uma mais ampla liberdade de ensino, (1) começou-se a fazer passar as escolas para sob o contrôle do Partido, que se encarregava de as fazer aprovar, de lhes fazer estabelecer os programas, dos quais o ensino religioso era formalmente excluído, e de lhes escolher o pessoal docente. A fim de não contribuir para a difusão do materialismo ateu, as escolas católicas viram-se forçadas a fechar as suas portas.

Em seguida ordem foi dada de se munir de um passaporte, para poder ir de uma aldeia a outra, mesmo mui próxima, de tal sorte que os missionários se acharam bloqueados na sua residência, com bloqueados na sua residência, como lhes ser regularmente recusada a entrega do passaporte aliás muitas vêzes com requintada cortesia.

Ademais, os missionários tiveram de prestar contas de cada um dos seus atos e movimentos às autoridades comunistas.

Seguiram-se os repetidos interrogatórios do pessoal da missão as ameaças veladas e anônimas nos professores das escolas católicas, aos catequistas, aos seus colaboradores. Fecharam-se as igrejas para utilizá-las em tôda sorte de usos profanos: salas de conferências do Partido, teatros ou locais de dança, e, às vêzes até mesmo estábulos para o gado.

AÇÃO SOCIAL DOMINICANA

A Ação Social Dominicana, dirigida por Frei Raimundo Cintra, oferece aos 6.000 habitantes do Morro da Babilônia, Ambulatório, Dispensário, Gabinete Dentário, Escolas primária, de alfabetização e de corte e costura.

Localizam-se estas obras, no lugar do morro, denominado — Chapéu Mangueiro. A Ação Social Dominicana, está instalando ainda, água e luz.

As verbas votadas, ainda não foram liberadas, disse-nos Frei Raimundo, por êste motivo realizaremos nos dias 28 e 29 dêste mês, na rua General Ribeiro da Costa (Igreja dos Dominicanos) uma Quermesse, cujo resultado financeiro será aplicado nas obras que estão sendo realizadas.

PAROQUIA DE SÃO JUDAS TADEU

Encerram-se hoje as solenidades em honra a São Judas Tadeu, obedecendo ao seguinte programa: Missas — às 6, 7, 8, 9, 10, 11, 12 e 18 hs. — Procissão das velas com a Venerável Imagem de São Judas Tadeu, às 17 hs. No encerramento haverá sermão, bênção com a Relíquia do Milagroso Santo Apóstolo e Missa.

CURSOS DE FORMAÇÃO DO CENTRO DOM VITAL

Programas das aulas:

2as. feiras: 17 hs. A Encíclica Mater e Magistra e os problemas sociais no Brasil com o prof. Alceu Amoroso Lima (Tristão de Ataíde). 18 hs. Os Encontros dos Homens com Deus — D. Timóteo Amoroso Anastácio.

3as. feiras — 18 hs. A Mater e Magistra e as novas dimensões da questão social — Padre Fernando Bastos Davila, S.J.

4as. feiras — 18 hs. O que é a fé católica — Prof. Gustavo Corção.

5as. feiras — 18 hs. A política como ela é e como devia ser — Prof. César Valente.

6as feiras — Experiência democrática da Alemanha Ocidental — Gladstone Chaves de Melo.

Endereço — Rua Araújo Pôrto Alegre 70 sobeloja — Tel. 42-3055.

PERGUNTE E RESPONDEREMOS

A Rádio Tupi, transmite, aos domingos — às 7 horas da manhã, o excelente programa de D. Estêvão Bittencourt, O.S.B., "Pergunte e Responderemos" — não o percam prezado leitor.

LIVROS RECEBIDOS

DIARIO SECULAR DE THOMAS MERTON — tradução de Alceu Amoroso Lima — Editôra Vozes;

O QUE É COMUNISMO — Planos russos visando ao domínio mundial — Como se desenvolve a ofensiva comunista — são títulos dos três volumes de uma série de seis, de autoria do Almirante Carlos Penna Botto — presidente da Cruzada Brasileira Anticomunista e publicados pela Editôra Vozes.

MATER ET MAGISTRA - João XXIII — Editôra Vozes — Disse-nos o sr. Euclides da Livraria Vozes, que, mais de 20 mil exemplares de Mater et Magistra já foram vendidos brevemente sairá a 3a. edição.

PARA UM DIA FELIZ

"Enxugar uma lágrima... ouvir compadecido uma história de côr;

Cumular de alegria um coração alheio, suprindo necessidades antes que se esgotem os recursos extremos; saldando, com discreção uma dívida premente;

Amar todos os homens;

Ajudar de todo o meio aquêle que precisa de apoio,

Ocupar-se dos outros com exclusão de si;

Preencher cada dia com atos de bondade;

E, ou me engano muito ou a isto se chama FELICIDADE".

MALA REAL INGLÊSA
Royal Mail Lines

SERVIÇO DE PASSAGEIROS — Para Las Palmas, Lisbôa, Vigo, Bolonha e Londres

ARLANZA 9 de novembro
AMAZON 7 de dezembro
ARAGON 4 de janeiro
ARLANZA 18 de janeiro
AMAZON 15 de fevereiro
ARAGON 14 de março

SERVIÇO DE PASSAGEIROS — Para Santos, Montevidéo e Buenos Aires

AMAZON 12 de novembro
ARAGON 10 de dezembro
ARLANZA 23 de dezembro
AMAZON 21 de janeiro
ARAGON 18 de fevereiro
ARLANZA 11 de março

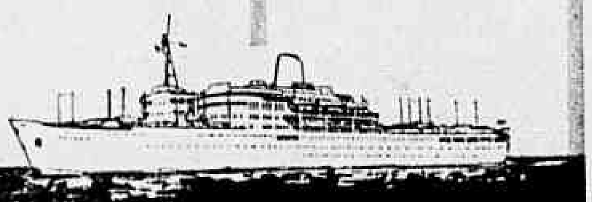

Mala Real Inglêsa (Agência Maritima) S. A.
Av. Rio Branco, 103-A - Tel. 23-2161
Norton - 64.037

Assento da Frente

S. MARQUES VIEIRA

AUTOMOVEIS BRASILEIROS EM TROCA DE PETROLEO — São as melhores as perspectivas de exportação de autoveículos nacionais, não somente para as vizinhas nações sul-americanas, mas também para a África e o Oriente Médio. Uma interessante proposta encontra-se em fase de estudos. Trata-se da troca de veículos brasileiros por **100 milhões de dolares** de petróleo do Kuwait, grande produtor de ouro negro do Oriente Médio.

OS AUTOMOVEIS DO FUTURO SERAO CADA VEZ MAIS LEVES — Está sendo discutido com muita ênfase o uso de materiais leves na fabricação de automóveis. Engenheiros e técnicos prevêem verdadeira revolução nesse sentido e defendem ardorosamente a aplicação em maior escala de metais leves como o alumínio, o magnésio e mesmo plásticos em tôdas as partes dos veículos, inclusive no motor.

O NOVO DAUPHINE DE 1962 — Além de uma grade cromada na traseira à la Floride, o nôvo Dauphine, que será lançado no II Salão do Automóvel apresentará um friso lateral novos aros das rodas, refôrço da suspensão e novos tipos de amortecedores e buchas de borracha, forração na mala e um pedal legítimo de acelerador ao invés da rodinha normal. Um modêlo de luxo apresentará uma caixa de velocidades de 4 marchas que só estará à venda depois do segundo semestre de 1962.

NÔVO MOTOR DIESEL NACIONAL — Uma nova fábrica de motores diesel está funcionando em São Paulo. Trata-se da Yanmar Diesel Motores do Brasil, associada à Yanmar Diesel Engine Co. Ltd., do Japão. A fábrica já está produzindo motores estacionários de 2 até 5 HP destinados às atividades agrícolas e embarcações. A produção calculada para o corrente ano é de 3.600 unidades com 85% de índice de nacionalização.

NOVOS TIPOS DO DKW-VEMAG PARA 1962 — A DKW-Vemag vai apresentar novidades no II Salão do Automóvel. Trata-se de um modêlo esportivo com carroçaria de plástico e um motor 1.000 envenado, isto é, afinado para correr e proporcionar maior potência. O sedan de 4 portas apresentará uma nova grade do radiador e nova disposição dos seus instrumentos do painel além de um modêlo de teto aberto, meio conversível.

VILARES: NOVA FABRICA DE MOTORES DIESEL BRASILEIRA — Indústria Vilares S. A. de São Paulo já obteve licença para fabricar motores Diesel. A licença foi obtida sob a forma de concessão da firma Burmeister & Wain, de Copenhague, que é uma das mais importantes emprêsas do mundo dedicadas à fabricação de motores pesados, desde tipos automotivos de 60 HP até motores marítimos com rendimento de mais de 25 mil cavalos de fôrça.

A VENEZUELA DESEJA IMPORTAR CARROS NACIONAIS — Os exportadores de petróleo da Venezuela, dos quais o Brasil é grande cliente, sem nada exportar em troca pois as transações são feitas via Estados Unidos, se declaram dispostos a examinar a importação de veículos brasileiros para aquêle país como **compensação para as nossas importações de petróleo.**

POR QUE SÃO TÃO CAROS OS CARROS NACIONAIS? — Está provado que a incidência múltipla do impôsto estadual de vendas e consignações do Estado de São Paulo — o maior centro de produção automobilística nacional — sôbre peças e matéria-prima, bem como sôbre o veículo pronto, atinge a mais de 15% do preço de venda do veículo! Há casos em que a incidência dêsse tributo chega a verificar-se até 16 vêzes sôbre o mesmo produto, desde a fase inicial até as sucessivas etapas de fabricação, terminando no veículo pronto que está sujeito a duas notas fiscais ... Uma do fabricante e outra do vendedor!

MINAS GERAIS NÃO MAIS FABRICARÁ O NASH RAMBLER — Com a recente assinatura de um acôrdo entre a American Motors e a Indústria Kaiser Argentina para a produção de automóveis Nash-Rambler, parece que não mais será possível o estabelecimento de uma fábrica no Estado de Minas Gerais. O equipamento que a American Motors vai mandar para a Argentina é o mesmo que pretendia transferir para o território mineiro.

Sinal Vermelho

NÉLSON ROMAR
SERGIO MARQUES

MOTORES DIESEL BRITANICOS PARA CARROS RUSSOS

Substituirão os motores a gasolina nos carros "Volga".

Motores diesel britânicos, construídos pela F. Perkins Ltda., acabam de ser encomendados para instalação nos carros "Volga", de fabricação russa, que serão montados pela firma Beherman-Dehoen, de Antuerpia. A primeira remessa dêsses motores, de 1,6 litros, será entregue dentro de pouco tempo. Mais de 100 unidades motrizes semelhantes foram vendidas à Finlândia para substituir os motores a gasolina originàriamente instalados nos "Volga".

VOCE SABIA?

As especificações do Reboque "JM" são as seguintes: capacidade de carga, 750 quilos, pêso do veículo vazio com pneus e câmaras de ar, 226 quilos; dimensão da caçamba, 1,65 x 1,06 x 0,42 m.; pneus, 6,30/6,70C16; bitola, 1,308 m.; altura do assoalho da caçamba ao chão vazio, 0,60 m.; distância livre do solo (eixo), 0,324 m.; capacidade cúbica, 0,730 m3. O "JM" é dotado de: lanterna traseira, triângulo de engate, rolamentos cônicos duplos em cada ponta do eixo, presilha de soquete e bola de reboque, suporte de reboques ao solo, corrente de segurança, caçamba de aço soldada e armação tipo chassis.

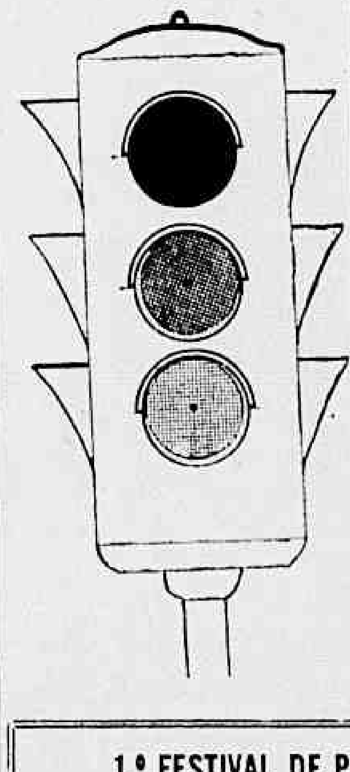

REVENDO ANUNCIOS

Muito mais reserva de energia? Arranque instantâneo, ignição perfeita, luz abundante, tudo isso garante o seu sossêgo quando o seu revendedor ESSO instala em seu carro uma Bateria Atlas sêco-carregada. E você ainda recebe assistência permanente, e o melhor certificado de garantia, válido desde o momento da compra.

ATLANTIC MOTOR OIL

Recomendado para serviços leves e médios em motores à gasolina.

— Antiácido e antioxidante;
— Ultra-resistente ao calor;
— Ação dupla: limpa e lubrifica;
— Alta detergência.

Você pode confiar no seu revendedor SHELL. Êle é um profissional competente, que conhece todos os detalhes do seu carro. Confie-lhe as chaves e volte mais tarde.

FATORES QUE INFLUENCIAM A BATIDA DO MOTOR

Temperatura;
Altitude ou pressão barométrica.
Umidade.
Centelha
Regulagem do carburador;
Velocidade;
Fôrça
Hábitos de dirigir.

FATOS PITORESCOS

Contaram-nos:

Em uma oficina, um auxiliar de mecânica, munido de chaleira, adicionou água fervida à bateria. Na sua ingenuidade, mal sabia o aprendiz que melhor seria adicionar água da torneira. Ainda que merecesse um prêmio à guisa de aproximação, o rapaz estava adicionando à bateria água com maior concentração de impurezas, já que, no caso, micróbios não contam. Se o mesmo tivesse colocado um tubo de borracha no bico da chaleira e recolhido o condensado na outra extremidade o problema estaria resolvido satisfatòriamente. Se o leitor necessitar de completar o nível da bateria de seu carro e não tiver ao alcance água distilada faça uma visita à copa de sua casa. Abra a geladeira e retire um pouco da crosta de gêlo que se forma nas paredes do congelador. Deixe-a fundir-se em um recipiente limpo e transfira a água resultante para bateria. Essa água, leitor, é distilada, pois a crosta que se forma nas geladeiras é proveniente da condensação do vapor de água contido na atmosfera.

1.º FESTIVAL DE PEÇAS ACESSÓRIOS E AUTOMÓVEIS DA INDÚSTRIA NACIONAL
Promoção do DIARIO CARIOCA no
SUPER SHOPPING CENTER DE COPACABANA
De 15 a 31 de janeiro de 1962

Mundo das Tintas
Tintas para automóveis tem grande estoque.
RUA BUENOS AIRES, 175
Telefone 43-0321

GUARDA — ESCRITURÁRIO
CONFERENTE — GUINDASTEIRO
VENCIMENTOS: 18.000,00 a 27.500,00
(PROXIMOS CONCURSOS NO CAIS DO PORTO)
Aulas preparatórias para o preenchimento de 1.200 vagas.
Informações: AVENIDA GRAÇA ARANHA, 19 — SALA 301-C

«CONVAIR» 880 — Incorporando velocidade, luxo, confôrto e economia de operação, o «Convair» 880 ocupa um destacado lugar entre as jactonaves de longo e médio alcance. Ambas as versões do «Convair» 880 têm uma velocidade de cruzeiro de 985 km por hora. Seu luxuoso interior foi criado pelos mais famosos estilistas americanos. Seu confôrto é caracterizado por poltronas de maior tamanho e corredores mais espaçosos mesmo nos arranjos de fileiras de 4 ou 5 poltronas. Na foto, vemos o «Convair» 880 quando era apresentado à imprensa especializada norte-americana.

A VEMAG ENSINA

A eficiente assistente de Relações Públicas da Vemag, sra. Babi Mota, instituiu e organizou na Sociedade Feminina A Lareira, em São Paulo, um curso de direção para a mulher paulista. Junto a habilitação ao volante d. Baby ministra aulas de como sair dos principais enguiços sem muitas dificuldades. O curso vem obtendo um sucesso acima do previsto o que levou a Vemag a lançar, em breve, no Rio curso semelhante. Na oportunidade será anunciado pela imprensa êste serviço Vemag também para a carioca.

COZINHA DO BRASIL EM PRIMEIRO LUGAR

Hospedados no Hotel Quitandinha, em grupos de 150, pelo espaço de quatro dias, dois mil turistas norte-americanos, em sua maioria, encheram o mês de Outubro, entre Rio e Petrópolis, passeando, comendo e praticando esportes. Embora a cozinha daquele hotel seja internacional, os turistas forçaram o "maître" se desdobrar para atendê-los; todos exigiram pratos brasileiros. Era feijoada, churrasco à gaúcha, vatapá, lagostas, camarões e outros quitutes baianos, numa demonstração de que preferiam os pratos brasileiros, saturados, certamente, dos de sua terra longínqua.

Por isso, digna de encômios é a resolução que tomou a gente môça da hotelaria brasileira de promover uma completa revolução nos usos até agora dominantes e instituir um nacionalismo sadio nos seus serviços em geral, notadamente no que respeita à cozinha, oferecendo pratos típicos do país ao lado daqueles outros de inspiração internacional. Quem viaja gosta de conhecer e provar coisas da terra que visita.

LXX EXCURSÃO ÀS CATARATAS

Consoante seu lema — "revelar o Brasil aos brasileiros" — numa campanha pelo incremento do turismo doméstico, o Touring Club realizará, êste mês, mais uma excursão, a 70.ª, às Cataratas de Sete Quedas e Iguaçu, com duração de onze dias. A ida até a cidade de Foz do Iguaçu, será feita por via aérea, escalas em São Paulo e Curitiba. Após dois dias e meio de permanência, ali, com visitas pormenorizadas às majestosas quedas situadas na linha divisória entre o Brasil e a Argentina, num espetáculo de impressionante beleza, através de mais de 5 quilômetros de extensão, os excursionistas farão, no regresso, o seguinte trajeto: até Guaíra, em ônibus, onde conhecerão as não menos famosas quedas, totalmente, brasileiras, formadas pelo rio Paraná; de Guaíra, a presidente Epitácio, numa extensão aproximada de 400 quilômetros, serão transportados no navio fluvial "Capitão Heitor", pertencente ao SNBP; de Presidente Epitácio, até à capital bandeirante, viajarão no trem de luxo da Estrada de Ferro Sorocabana, atingindo o Rio de Janeiro, finalmente, por estrada de rodagem. O programa está à disposição dos interessados na sede daquela entidade.

Correspondência para esta seção deve ser endereçada a Belfort de Oliveira — Seção de Turismo — DIARIO CARIOCA

Sete milhões de deficit em apenas seis meses

Segundo informa a própria ASTA, os turistas norte-americanos deixaram, êste ano, menos dinheiro do que anteriormente nos países latino americanos. Durante os seis primeiros meses de 1961 gastaram, apenas, 218 milhões de dólares, nos referidos países, ou sejam, sete milhões menos que no primeiro semestre do ano passado. O México, como de costume, acrescentam os asteanos, levou a «parte do leão», por ter sido Cuba eliminada e tocado a êle substituí-la, como local de férias mais próximo.

A informação acima encerra duas sentenças: a falência da ASTA, como carreadora de torrentes turísticas ou a nenhuma influência dela na exportação do turista-dólar. Estamos mais propensos a aceitar a última hipótese, quando mais não seja diante dos fatos Sem ASTA, dois mil turistas, em sua maioria norte-americanos, estão ocupando o Hotel Quitandinha, num movimento que durou todo êste mês de outubro. E numerosos outros não têm vindo para cá devido à carência de vaga nos hotéis.

PURO «BLUFF»

Há mais de dez anos, como dissemos em crônica anterior, vimos, de mãos estendidas, a mendigar uma "circulada" de asteanos ao Brasil, para no fim de tudo, após muito dinheiro e latim dispendido, conseguirmos a vaga promessa de que aqui estarão, em 1963 se houver um "arreglo" em condições. A confissão acima, entretanto, de que está caindo a freqüência de turistas norte-americanos nesta parte do Continente, deve ter levado à confusão e a descrença nos arraiais daqueles que tanta fé depositaram nos "bambas" da American Society of Travel Agents. Sem êles, sem sua influência, tivemos a agradável visita de tantos e tão apreciados norte-americanos, alguns como essas duas extraordinárias criaturas — mãe e filha Albersmeier — uma de 93 e outra de 61 anos de idade, que se meteram num Clipper a jacto da Pan-American e realizaram uma excursão pela América do Sul, sòzinhas, sem indicações da ASTA, e desembarcaram no Rio de Janeiro, onde passaram quatro dias "verdadeiramente maravilhosos", segundo declararam. O Brasil, para atrair turistas, não precisa mais que apregoar, que divulgar, nos quatro cantos cardeais, o potencial turístico que possui. E essa propaganda é que a ASTA não faz lá fora senão à custa de muito metal sonante.

LLOYD BRASILEIRO
Patrimônio Nacional
RUA DO ROSARIO N.º 1
Frete e Praças — Tels.: 31-3329 e 31-2060 — Ramais 26 e 27
Passagens Térreo — Tel. 31-3304
Informações — Tel. 31-3342

SAIDAS PARA O NORTE
ALMIRANTE ALEXANDRINO — Vg. 35 — IDA
Sairá a 6 de novembro
Receberá carga no Armazém 13 até 3 de novembro para os seguintes portos:
Recife — Fortaleza — Belém — Santarém — Óbidos — Parintins — Itacoatiara e Manaus

LINHA DA INDONESIA
SAIDAS DA INDONESIA
LOIDE HAITI — Volta
Sairá de Bellawan amanhã escalando em:
Singapura — Penang — Beira e Durban
Recebendo carga para Rio de Janeiro, Santos e Buenos Aires

NORTE DA EUROPA
NORDWIND
Sairá a 6 de novembro para:
Vitória — Ilhéus — Salvador — Fortaleza — São Vicente — Londres — Antuerpia — Roterdam — Bremem — Hamburgo e Gdynia

ORIENTE MEDIO
LOIDE PERU
Sairá a 5 de novembro para:
Vitória — Salvador — Recife — Barcelona — Beirute — Pireus — Triestre — Nápoles — Livorno e Gênova

LINHA DO MEDITERRANEO
LOIDE HONDURAS
Sairá a 29 do corrente para:
Vitória — Salvador — São Vicente — Casablanca — Marselha — Nápoles — Livorno e Gênova

LINHA AMERICANA
SAIDAS DE SANTOS
CABO FRIO
Sairá a 16 de novembro para:
Rio — Vitória — Trinidad — La Guaira e Nova Orleans

CABO ORANGE
Sairá a 30 do corrente para:
Paranaguá — Rio — Vitória — Barra de Ilhéus — Salvador — Fortaleza e Nova Iorque

LINHA AMERICANA
SAIDAS DO RIO
CABO SAO ROQUE
Sairá amanhã para:
Vitória — Trinidad — La Guaira e Nova Orleans

LOIDE AMÉRICA
Sairá hoje para:
Vitória — B. Ilhéus — Salvador — Trinidad e Nova York

AVISO
Qualquer alteração nas datas de saídas dos navios será publicada neste local.

Hot-dogs irresistíveis!

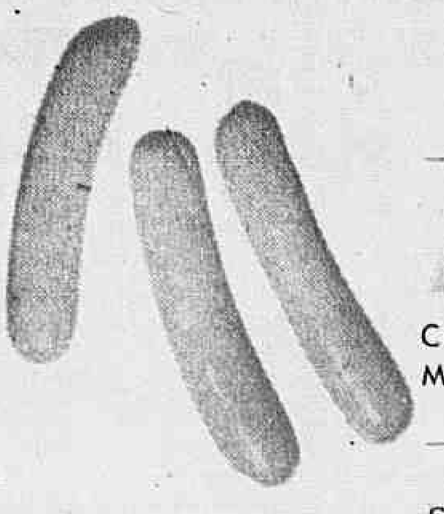

Salsichas frescas
ANGLO
Carnes selecionadas - Preparo esmerado
Maciez incomparável - Sabor que conquista
Um produto S.A. FRIGORÍFICO ANGLO

2 grandes diretores (Becker e Lang) dominam a semana

Bons negócios

Astrologia — Prof. Mirakoff

HOJE, 29-10-1961 (domingo) — Bom para negócios imobiliários e jurídicos. Poderá viajar pela manhã e aceitar convites sociais. Nas corridas de hoje no Hipódromo da Gávea as pontas: 1, 2, 4, e 6 serão as mais promissoras e as duplas: 11, 13 e 24 as mais favoráveis. Amanhã, 30-10-1961 (segunda-feira) — Excelentes negócios comerciais e industriais. Poderá aceitar pedidos.

ACONTECERÁ HOJE E AMANHÃ AO LEITOR:

Seguem-se as possibilidades felizes ou não de hoje e amanhã, com horas e números promissores para os leitores nascidos em qualquer dia, mês e ano nos períodos abaixo:

PARA OS NASCIDOS

ENTRE 22 DE DEZEMBRO E 20 DE JANEIRO (Capricórnio)

O repouso mental e físico lhe será aconselhável, dar-lhe-á nôvo vigor e nova alegria para enfrentar o trabalho da semana, cujos problemas se avolumam e se complicam. 9, 18 e 20; 56, 66 e 78 (horas e números).

— Empreendimentos já em fase de reabilitação, mas atenção e segrêdo serão necessários. 8, 9 e 15; 41, 54 e 76 (horas e números).

ENTRE 21 DE JANEIRO E 18 DE FEVEREIRO (Aquário)

Sensações amorosas sempre serão consoladas nos fins de semana, [illegible] 12, 17 e 19; 81, 91 e 97 (horas e números).

— [illegible] 7, 8 e 20; 43, 65 e 67 (horas e números).

ENTRE 19 DE FEVEREIRO E 20 DE MARÇO (Peixes)

Busque seus intentos, aventurando-se [illegible] 9, 10 e 22; 44, 65 e 78 (horas e números).

— O risco há de fazer parte também [illegible] 9, 10 e 15; 41, 53 e 71 (horas e números).

ENTRE 21 DE MARÇO E 20 DE ABRIL (Áries)

Sua vida financeira estará em projeção, devendo aproveitá-la em tudo que possa redundar em lucros futuros. 6, 7 e 13; 45, 67 e 89 (horas e números).

— Os amigos de ontem serão os de hoje, faça por crescer seu círculo de relações. 9, 14 e 16; 44, 45 e 66 (horas e números).

ENTRE 21 DE ABRIL E 20 DE MAIO (Touro)

Faça um resumo rápido de sua vida e aproveite o dia para dar folga aos seus nervos e preocupações. 9, 13 e 15; 55, 65 e 77 (horas e números).

— Não deixe escapar as boas oportunidades de esclarecer prejuízos e colocar-se em boa posição moral. 8, 9 e 15; 30, 41 e 53 (horas e números).

ENTRE 21 DE MAIO E 21 DE JUNHO (Gêmeos)

Aprenda a dizer não e faça a sua vida de acôrdo com a sua vontade futura. 6, 8 e 10; 23, 43 e 56 (horas e números).

— Os amigos não deverão perturbar seu caminho, antes, pelo contrário deverão servir como auxiliares diretos. 9, 10 e 16; 35, 64 e 73 (horas e números).

ENTRE 22 DE JUNHO E 22 DE JULHO (Câncer)

A vida social deverá ampará-lo e nunca servir de pedra de tropêço. Acerte seu caminho. 9, 14 e 19; 44, 54 e 67 (horas e números).

— O trabalho em primeiro plano e depois o resto. Busque acalmar seus nervos. 9, 14 e 18; 30, 41 e 67 (horas e números).

ENTRE 23 DE JULHO E 23 DE AGOSTO (Leão)

Não seja um espelho do seu passado, mas um espêlho para o futuro. 8, 9 e 10; 44, 55 e 62 (horas e números).

— Não permita que o sucesso faça voltar os altos morais passados. 9, 14 e 20; 45, 55 e 65 (horas e números).

ENTRE 24 DE AGOSTO E 22 DE SETEMBRO (Virgem)

Existem caminhos novos quando os velhos se anulam. 6, 7 e 9; 44, 56 e 78 (horas e números).

— Não abandone os estudos se quiser vencer os dias mais de vida. 9, 16 e 19; 34, 55 e 67 (horas e números).

ENTRE 23 DE SETEMBRO E 22 DE OUTUBRO (Libra)

Sua vida deverá sofrer a influência de Vênus, o seu planeta governante, levando-o pelos caminhos coloridos da felicidade no setor afetivo. 9, 10 e 21; 41, 53 e 66 (horas e números).

— Não esmoreça e faça dos momentos difíceis seu alicerce seguro do futuro. 6, 7 e 8; 15, 16 e 22 (horas e números).

ENTRE 23 DE OUTUBRO E 21 DE NOVEMBRO (Escorpião)

A sociedade que imagina talvez seja a verdadeira. Seja mais realista e viva a sua vida. 6, 7 e 8; 14, 37 e 59 (horas e números).

— A harmonia será a sua felicidade no futuro, para anular as influências de seu astro dominante, Marte. 8, 9 e 22; 45, 65 e 78 (horas e números).

ENTRE 22 DE NOVEMBRO E 21 DE DEZEMBRO (Sagitário)

Recupere seu otimismo, conviva e coopere com os jovens de ambos os sexos. 8, 9 e 13; 45, 65 e 66 (horas e números).

— Conserve a juventude para ter bons intuitos e continuar a se beneficiar das influências astrais. 9, 15 e 19; 60, 76 e 89 (horas e números).

Se fôssem três para amar o filme seria melhor

"Bastam dois para amar"

Cinema — G. & R. Santos Pereira

A JUVENTUDE universitária norte-americana em férias, de acôrdo com êste filme superficial e totalmente simplista, tem preocupações que não a distinguem do restante da humanidade sem maiores exigências na vida: passar o tempo atrás de garôtas prevenidas ou desprevenidas, ou de rapazes muito prematuramente amadurecidos nas artes da sedução, da chantagem e dos truques amorosos, ou, então, deleitar-se diante de um «jazz» cada vez menos autêntico e mais sofisticado, ou exibir seus dotes físicos em praias superlotadas.

A juventude apresentada por Joe Pasternack e Henry Levin, tirada do romance de Glendon Swarthout e, em última instância, da vida real contemporânea, norte-americana, algumas vêzes é engraçada, faz blagues espirituosas, é irreverente, turista, meio debochada, perfeita representante do "american way of life". "Bastam Dois Para Amar", como se muito redundante assinou, tem uma filosofia de almanaque ou de revista para mocinha que suspira: uma simplicidade que raia pelo vazio mental absoluto: basta um rapaz encontrar-se com uma garôta para que os dois comecem a falar de sexo, e agir como sexuais predominantes: um na caça do outro, nesta disputa do tipo "vale-tudo": a menina com intenções mais tradicionalmente femininas, isto é, o casamento, o rapaz indo direto à atracação e, se possível, aos extremos, mesmo que êsses extremos signifiquem a degradação. Nesse embate usam-se velhos e, sobretudo, modernissimos truques, gerados pelo aperfeiçoamento da arte da conquista e do prazer, e bastante animados pela impunidade da chantagem e a desmoralização constante e gradativa da autoridade dos pais.

A filosofia de "Bastam Dois Para Amar" fundamenta-se no volumoso material jornalístico, comentado, estudado, detalhado, pesquisado por sociólogos, políticos, pedagogos e moralistas norte-americanos de nossos dias e, de acôrdo com a crítica londrina, aproveitado com brilho e inteligência satírica pelo romancista Glendon Swarthout. Quem vê o filme convence-se do que o filme de Pasternack-Levin deixou de lado a inteligência, o brilho e, sobretudo, a sátira do livro original, fixando-se no exótico e no pitoresco dos desmandos engraçados da rapaziada das universidades do Norte dos Estados Unidos, sedenta de sol e de mulher, e que toma de assalto as praias da Flórida, com suas futilidades, os incidentes romanescos de três ou quatro pares que se vão acariciar em diferentes locais: praia, bares, "boîtes", cantos de muros, banco de jardins noturnos, iates, e até em quartos de hotéis (do nosso tipo "alugam-se camas", familiares). Para introduzir o condimento musical, aparece um conjunto de "jazz" dialético, dirigido por um rapaz meio apalhaçado, e, sobretudo, uma cantora de sucesso entre a juventude "teen-ager", Connie Francis.

A direção de Henry Levin é adequada ao material de que dispõe: frívola, inexpressiva, sem originalidade, vulgar, como, de resto, a interpretação, a fotografia, a montagem.

"Bastam Dois Para Amar", sem uma inutilidade, é um filme vazio, sem qualquer significação maior, a não ser divertir pelo uso e abuso de fórmulas desgastadas pela usura. Uma mediocridade, para variar.

BREVE

A VERDADE DE CADA UM

UM GRANDE PROGRAMA NA MELHOR ESTAÇÃO:

TV-RIO

Direção: MARIO PINTO
CASEMIRO VASCONCELOS

PATROCINADORES:

As Aparecidas e Universais	Guarda-Móveis Atlântico
A Lusitana	Guarda-Móveis Carioca
As Preferidas	Guarda-Móveis Copacabana
Bagageiro Sub-Express	Guarda-Móveis Gato Prêto
Emprêsa "Saenz-Peña"	Guarda-Móveis Tijuca
Expresso Mauá	Transportes Fink

PARA MAIOR POUPANÇA
CONTRATE POR HORA A SUA MUDANÇA

Salão de Damas

Texto de ALDO CABRAL
Desenho de HUMBERTO OLIVARBO

N.º 87 — PROBLEMA — De Osvaldo Dornelles (Rio GB): P — b4, de, d8, e7, f2, f8, h2, a3 d.. (9). B — a1, c3, c5, f6, g5, h2, he (7)

JOGAM AS BRANCAS E GANHAM

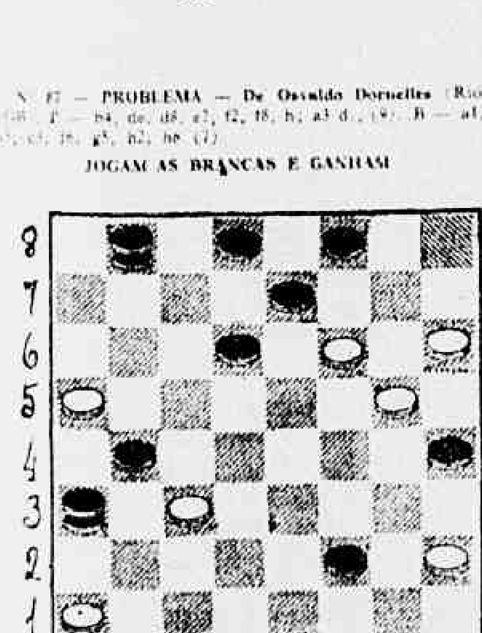

Solução do n.º 86 — De um jôgo entre Mário Borges e Luís Mindelo (Rio — GB): P — a7, b8, d5, h4 (?). B — a5, b4, d4, e1, h2 (5). Lances de ganho: ... b8c7 (b8c7 também serviria, por inversão) 2. b4c5 d6e7 (eis a inversão) 3. e1d2 (ou e1f2) e7f6 4. d2c3 h4g3 etc. etc., com a vitória das Pretas. Mas no jôgo que propiciou êste final, o condutor das Pretas enganou-se e... [illegible] d4e5! f4de 3. [illegible] a5c3 c7de 5. b2g3! [illegible] 9. d4e5 f4d6 10. [illegible] 11. g5h6 d6e5 12. h6g7 b6c5 13. g7h4 [illegible] 14. h6g7 [illegible] 15. g7h8 d4c3 16. h8f6 b6a5 17. f6a1! (O curioso é que aqui, com f8g7, as Pretas encontram em Zirik — edição 1959 — página 42) e5d4 18. a1h8 f4e3 19. d6e5 — Empatou.

JOGOS DO CAMPEONATO CARIOCA DE 1960

(Publicados novamente por haverem saído com falhas)

Partida, 18:

Amilcar Cavalcanti x José Saturnino: c3d4 d6c5 2. [illegible] 3. g3f4 b6a5 4. d4e6 a5c7 5. e3d4 f6e5 6. [illegible] 7. h2f4 e7f6 8. b2c3 d6c5 9. a1b2 f8g7 10. [illegible] 11. h4de c7g3 12. f2f6 g7e5 13. b2c3 b8g7 14. [illegible] 15. a1b4 h6g5 16. e1f2 d8e7 17. f2e3 b6c7 18. d4e5 c7b6 19. g1h2 e5f4 20. c5d6 f4h4 21. de f8 b6c5 22. d4e6 a7c5 23. f8h6 g5h4 24. b6e3 f6e5 25. e5b6 e5f4 26. b6a5 — As Pretas abandonam.

Partida, 17:

Amilcar Cavalcanti x Herval Santos: c3d4 d6c5 2. d2c3 c7d6 3. g3f4 b6a5 4. d4b6 a7c5 5. c3b4 a5c3 6. b2b6 d6e5 7. f4d6 e7a7 8. a1b2 f8e7 9. b2g3 a7b6 10. b2c3 e7d6 11. g3f4 f6g5 12. e1b2 b6a7 13. c3d4 d6c5 14. b2c3 b6a5 15. d4b6 a5c7 16. c3d4 g7f6 17. a3b4 h8g7 18. f4a5 d6e7 19. e1d2 g3h4 20. d2c3 f6g5 21. d4c5 b7b6 22. c3d4 e7f6 23. d4c5 — As Pretas rendem-se.

TEORIA DA LINHA RETA — 11 — Conclusão

(Para os Finais de três damas contra dama e pedra)

Vamos começar a presente conclusão um pouquinho antes do término da inicial, que publicamos domingo passado, mas que saiu truncada: Se a dama preta estiver em e1, o ganho é com: c5f4 a3c5 2. e5c3 — Fim, se em g1, com: 1. c5a7 etc. etc.; se em h2, com: 1. e5f4 etc. etc.; se em h4, com: 1. e5f6 etc. etc.; se em h6, com: 1. e5c7 etc. etc.; se em f8, é facílimo verificar-se o ganho, e se em d8, com: c5b4 a3e5 2. e5c7 etc. etc.

Passemos, agora, à conclusão: A segunda hipótese é com a pedra preta em a5 — as damas brancas em a3, c3, e e3. Aí, a dama preta poderá ser posta em qualquer dêstes quadros — g1, h2, h4, h6, f8, d8, b8 e a7, observando-se que para cada caso há uma análise fácil de dois ou três lances, com ganho para a trinca de damas.

As mais hipóteses são com a pedra em a7 — damas brancas em a5, c5 e e5 —; em b8 ou em f8 — damas brancas em d4, d6, d8 —; em d8 — damas brancas em f4, f6, f8 —; em h6 — damas brancas em d4, f4, h4 —; e em h4 — damas brancas em d6, f6 e h6 — tôdas dignas de apreciação.

De todos os casos, porém, um há que, ao nosso ver, é o mais difícil, e, por isso, vamos demonstrá-lo. É o da última hipótese acima, com a pedra em h4 — damas brancas em d6, f6 e h6 — e a dama preta em b8. Lances precisos: 1. f6e5 b8a7 2. h6f4!... Se as Pretas voltarem a b8, perdem com: f4h2 etc.; se forem para g1, perdem com: 2. e5h8, pois a dama preta não pode mais parar no meio do tabuleiro, devido a: f4g5 etc.; se fugirem para f2, perdem com: 2. e5h8 f2e1 3. f4h6 e1a5 4. d6e7 e logo 5. h8f6 etc.; finalmente, se a7b6, perdem com: 2. e5h8 b6a5 3. f4h6 a5e1 4. h8d4! e1a5 5. d6c7 etc., como já vimos. (Nota: Com a pedra em h2, há um caso excepcional, fora da teoria acima. É preciso que a dama preta esteja em h4 e as três damas brancas em c5, e1 e g1. Lances: c5de h4d8 (não podia h4e7 porque 2. e1g3! 2. g1h4 d8a5 3. d2e1 a5c7 (3. ... a5d8 não satisfaz) em face de 4. e1a5) 4. h4g3 b2f4 5. g1e3 etc. N.)

CORRESPONDÊNCIA

Recebemos cartas de Luís Ferreira de Freitas, Osvaldo Dornelles, Amarílio Assis Pereira e Amadeu Ribeiro, aos quais atenderemos em seus pedidos.

Registro

ANIVERSÁRIOS

FAZEM ANOS HOJE:

SENHORES:

Geraldo César Damasco; João de Albuquerque; Raul Pedrosa, jornalista; William White; Ézio Alves Bernardes; Moacir Tôrres Duarte; Raimundo de Sousa e Marcel Cristalo Duchos.

— Transcorreu, ontem, mais um aniversário do sr. José Francisco, "NAT", figura de projeção nos meios industriais, oportunidade em que seus inúmeros amigos ofereceram-lhe, por êsse evento, um almôço, ao qual compareceram figuras ilustres de nossa sociedade.

SENHORAS:

Ondina Gonçalves Pinto; Vicentina Gomes Pereira Palmia; Ediana C. Carvalho; Schineider da Silva; Carmen Tupinambá Caldas; Elsa Pary e Adelaide Dalbert.

— Transcorre hoje o aniversário do sra. Andyan dos Santos Gomes.

— Transcorre hoje a data natalícia da professôra Vanna da Mata Rodrigues de Sousa.

— Transcorre hoje o aniversário da sra. Léda Martins dos Santos, espôsa do capitão Joaquim Martins dos Santos.

MENINAS:

Completa hoje 3 anos a menina Maria Cristina Matera, filha do sr. Jackson Augusto Matera e Norma Matera.

— Roseli, filha de Joel Caetano dos Santos e de sua espôsa Dila Santiago dos Santos.

MENINOS:

Completou anos ontem o menino Ronaldo, filhinho do sr. Rui Marques dos Santos e de sua espôsa, d. Edméa Marques dos Santos.

FAZEM ANOS AMANHÃ:

SENHORES:

Prof. Libânio Bittencourt Filho; prof. Luís Cláudio Prince; Alcebíades Barbosa; Silvino Matos; Otávio de Arruda; Armando Xavier Carneiro Albuquerque; Vítor dos Santos Neves; Valdemar Augusto Câmara; Manoel Pais Barreto; Antônio de Oliveira Neves Filho.

SENHORAS:

Maria de Lurdes Castro e Silva de Vincenzi; Vanda Verbe; Maria Alice da Mata; Almerinda Lemos de Assunção; Isaura Guimarães de Sousa; Nelma de Albuquerque; Josefina de Oliveira; Cecília Schelida Silva; Zulmira Silva Salzano; Odila Carvalho Rosa; Mari Ferreira Mata; Adelina Abreu dos Santos, espôsa do cel. Álvaro Alves dos Santos.

MENINOS:

Paulo Mata Blanco, filho do casal Emanoel Mata Blanco-Marisa Blanco.

A próxima semana é dominada por filmes de dois grandes diretores, mestres do cinema: um francês, Jacques Becker, recentemente falecido, antes mesmo de concluir sua obra, «A Um Passo da Liberdade» («Le Trou»), muito elogiado pela crítica internacional, testamento do espírito nobre e de profunda solidariedade humana do cineasta de «Antoine et Antoinette»; outro alemão, Fritz Lang, «Os 1.000 Olhos do Dr. Mabuse», refilmagem de um clássico do cinema expressionista que projetou a formidável cinematografia germânica da década de 20-30, e da qual Fritz Lang sempre foi figura de primeiríssimo plano. Êsses os dois melhores e mais expressivos lançamentos da semana. O restante é inexpressivo: «Uma Saudade em Cada Alma», do medíocre Ralph Thomaz, o «bang-bang» «Pistoleiro Solitário», do insignificante Roger Corman, uma comédia dos 3 Patetas, «Ester e o Rei», desfiguração da Bíblia, e, finalmente, «Vendedora de Carícias», melodrama dirigido pelo desconhecido Joseph Gates.

"A UM PASSO DA LIBERDADE"

Desperta grande e justificado interêsse o lançamento do último filme dirigido por um dos maiores cineastas franceses, Jacques Becker, recentemente falecido. "Le Trou" não chegou mesmo a ser concluído pelo realizador de "Le Casque d'Or": um colapso cardíaco o vitimou aos 53 anos de idade. "A Um Passo da Liberdade" narra uma história difícil, de grande e poderoso suspense emocional, com ação reduzida ao espaço de uma cela e um corredor, e no qual cinco homens buscam a liberdade, fazendo um buraco no chão. O argumento foi tirado de um livro de José Giovannia, que também colaborou na adaptação e nos diálogos do filme, e se inspira num fato real passado numa das prisões de Paris, durante a ocupação nazista. O filme, exibido em sessão especial para a crítica cinematográfica carioca, obteve notável sucesso. É obra de um cineasta de extraordinário poder de transmitir a angústia de seus personagens, encerrados na prisão, e cuja ação foi transportada para o ano de 1947. Fita de tremendo impacto dramático, é vivida por um elenco excepcional no qual avultam os nomes de Philippe Le Roy, Marc Michel, Jean Keraudy e outros. "A Um Passo da Liberdade" entra em cartaz, dominando a semana, nos cinemas Pathé, Riviera, Para Todos e Mauá.

"OS 1.000 OLHOS DO DR. MABUSE"

Trata-se esta película da refilmagem de um dos mais famosos clássicos da escola do expressionismo alemão, agora feita pelo mesmo e célebre diretor, um dos expoentes históricos do movimento estético que teve poderosa influência sôbre o cinema de todo o mundo. O filme será lançado a partir de amanhã no Plaza, Astória, Olinda e Mascote. Em linhas muito sucintas, "Os 1.000 Olhos do dr. Mabuse" narra a trajetória de um homem que começa a praticar "crimes perfeitos" da maneira mais moderna. É um maníaco dominado pela febre de tudo destruir. Seus crimes estão permanentemente relacionados com o luxuoso Hotel Luxor. O diabólico assassino se tornará, afinal, vítima de sua ambição, triunfando a justiça. Co-produção ítalo-germânica, o filme é interpretado por Dawn Adams, Peter Van Eyck, Gert Froebe, Andrea Cecchi, Lupo Prezzo, Reinhard Kolldehoff e outros.

"UMA SAUDADE EM CADA ALMA"

A partir de amanhã, segunda-feira, nos cinemas Copacabana e Império, a Organização Rank vai apresentar mais uma produção dirigida pelo prolífero Ralph Thomas, roteiro de Robert Presnell Jr., baseado num tema original de Dale Pitt. A ação do filme decorre do ano da guerra de 1943, localizando-se num convento próximo de Florença, na Itália e num acampamento para velhos refugiados e crianças, em sua grande maioria judias que a perseguição nazista privou dos pais. A situação muda-se completamente com a chegada dos nazistas que passam a governar o acampamento, procurando sustar as evasões. O eixo principal da história é uma conspiração de um grupo de valentes mulheres contra os alemães. No elenco de "Uma Saudade em Cada Alma" estão, entre outros, Lili Palmer, Silvia Sims, Yvonne Mitchell, Ronal Lewis, Albert Lieven e outros. Filme de aventuras de um gênero de agrado do grande público, a produção de Betty E. Box não se credencia como obra de arte, podendo, no entanto, agradar por suas qualidades de realização e de espetáculo. Os inglêses sempre souberam fazer um bom cinema, tecnicamente correctíssimo.

"PISTOLEIRO SOLITÁRIO"

Não podia faltar o "bang-bang" tradicional. Aí está êle: "Pistoleiro Solitário" foi produzido e dirigido pelo supermedíocre Roger Corman, o mesmo do recentemente exibido "Cinco Revólveres Mercenários", uma droga inqualificável, indigna da grande tradição do "western". História e roteiro de Lou Rusof, fotografia de Floyd Crosby, música composta por Ronald Stein. No elenco: Floyd Bridges, Joan Taylor, Lance Fuller, Morgan Jones, Paul Birch, Lou Place e outros. A partir de amanhã, nos cines Odeon, América, Avenida e Odeon (Niterói) e noutros cinemas, a partir de quinta-feira. Quem viu "Cinco Revólveres Mercenários" deve fugir, aterrorizado, dêste pistoleiro solitário que pode começar a sapecar fogo nos incautos.

"PARE... OLHE... e RIA!

Os Três Patetas foram ressuscitados, inesperadamente, e aqui os teremos, a partir de amanhã, nos cines Capitólio, Alaska e outros, interpretando as histórias que Paul Winchell conta aos seus bonecos Jerry Mahoney e Knucklehead Smiff, aparecendo numa sequência de "far-west", uma tourada, uma visita a Nova Iorque etc. Direção de Jules White, produção de Harry Romm. Comédia bem do gênero da chanchada norte-americana, fará rir, certamente, aos puros de espírito e de alma. As palhaçadas são muito necessárias hoje em dia, nesta época lacerdiana de falta dágua, de dinheiro e de esperança.

"ESTER E O REI"

Mais uma superprodução fantasiosa, desfigurando a história e a Bíblia. O fraudador, desta vez, é o veterano Raoul Walsh, norte-americano. A fita, colossalmente produzida, com massas de figuração, ostentação de côres e de decoração exótica, refere-se à história de Ester, a jovem judia que chegou a ser rainha da Pérsia. Joan Collins vive a jovem Ester e Richard Egan desempenha o papel do rei Assuero, formando o par romântico do filme. Outros intérpretes: Dennis O'Dea, Sergio Fantoni, Rick Battaglia, Renato Baldini, Folco Lulli, Daniella Rocha e outros. Produção da "Fox", realizada na Itália, "Ester e o Rei" entra amanhã em exibição no "Palácio" e circuito.

"VENDEDORA DE CARÍCIAS"

"No rico e elegante "East Side" da cidade de Nova Iorque, os ostentosos apartamentos estão repletos de cavalheiros bem vestidos e damas elegantes que parecem ter saído das capas das revistas de modas". Assim começa o resumo do argumento dêsse filme, conforme impresso que chegou às nossas mãos, sem indicação dos cinemas. A fita, melhor diremos, a fitinha foi dirigida pelo desconhecido Joseph Gates, e seu argumento foi baseado no livro "The Call Girl", do dr. Harold Greenwald (?). Intérpretes principais: Anne Francis, Lloyd Nolan, Kay Medford. Um melodramazinho, ao que tudo indica. A partir do dia 30 no, cinemas ... (a omissão corre por conta da distribuidora, "Warne Bros".

"Uma saudade em cada alma"

Carta

Rádio e TV — Nestor de Holanda

DATADA de 27 do corrente, recebeu esta coluna a seguinte carta do coronel Djalma da Silva Cravo, superintendente das Emprêsas Incorporadas ao Patrimônio da União:

«Senhor Nestor de Holanda.

Li, em o DIÁRIO CARIOCA do dia 22 p.p., um artigo por V.Sa. assinado no qual eram feitas referências à minha pessoa na questão da concessão do aumento salarial aos servidores da Rádio Nacional e, ainda, tecia comentários sôbre o salário que, no vosso entender, dever'a ser pago àqueles servidores, qual seja Cr$ 20.000,00.

Por julgar que V.S. foi mal informado sôbre os fatos ocorridos, venho, pela presente, esclarecer o seguinte:

1 — A concessão do aumento ao pessoal da Rádio Nacional nas bases que são de vosso conhecimento, isto é, 40% para os que recebiam até Cr$ 20.000,00 em 30-9-61 e Cr$ 10.000,00 fixos para os que recebiam acima daquela importância, decorreu de acôrdo firmado entre a Superintendência das Emprêsas Incorporadas e o Sindicato dos Empregados nas Emprêsas de Rádio Difusão do Rio de Janeiro. Como se vê, a solução dada ao problema, não pode ter desgostado a todos e também, não foi uma solução infeliz e demagógica desta Superintendência, como pessoalmente pude constatar na assembléia-geral, convocada por aquêle Sindicato, realizada no Auditório da Rádio Nacional, no dia 19 p.p., a que compareci, por convite do presidente do Sindicato, para ler o acôrdo por nós assinado.

2 — Quanto à afirmativa de a Rádio Nacional estar em condições de conceder salário-mínimo de Cr$ 20.000,00, por ter uma receita mensal de, aproximadamente, Cr$ 23.000.000,00, mais uma vez está V.S. mal informado pois, como poderá ser constatado, no momento ou no fim do exercício financeiro com a publicação do balancete anual da Emprêsa, embora a receita atinja aquela cifra, a despesa, sòmente com o pessoal, vai além de Cr$ 16.000.000,00 ou para ser mais preciso, Cr$ 14.716.743,30, com pessoal e Cr$ 1.205.025,20 como contribuição para os Institutos, dados referentes ao mês de agôsto p.p. Daí, poder-se concluir que a Emprêsa dispende mais de 70% de sua receita com pessoal, não podendo, assim, pagar salário-mínimo de Cr$ 20.000,00. Acresce dizer que o cálculo acima é baseado no salário-mínimo anterior.

Finalizando, desejo esclarecer a V.Sa. que meu ato, concedendo aumento salarial aos servidores da Rádio Nacional e das demais Emprêsas Incorporadas, foi perfeitamente legal, dentro das atribuições que me são conferidas pelos Decretos números 48.973, 48.974 e 48.975 de 29 de setembro de 1960.

Aceite os cumprimentos do patrício e admirador (a) Djalma da Silva Cravo, Superintendente.»

Itinerário

A RÁDIO Nacional transmitirá, a partir das 18,35, com Iara Sales e Afrânio Rodrigues, diretamente de Juiz de Fora, o programa "A Felicidade Bate à Sua Porta". • — Em sua sessão de cinema, às 22,45, a TV-Tupi apresentará o filme de longa-metragem, com legendas próprias para televisão, "Uma Mulher Ambiciosa", com Sylvia Sidney. • — Segunda apresentação de "Qual é o Assunto?", sob a direção de Alcino Diniz, às 20,30, no Canal Seis. • — E a Bandinha de Altamiro estará tocando na Rádio Tupi, às 21 horas.

Desembarcando em território chileno, o "Brazilian Jazz Sextet". Da esquerda para direita, Juarez Araújo (sax tenor), Sérgio Mendes (piano), Aurino Ferreira (tenor e barítono), Tião Neto (baixo), Vítor Manga (bateria)

JAZZ

Terremoto no Chile

FLAVIO E. MACEDO SOARES

Desta vez foi no Chile que o nosso conjunto de "all stars", o Brazilian Jazz Sextet, foi fazer sua aparição. Depois de causar sensação com a imprensa e o público uruguaios, veio agora há poucas semanas para nossos músicos um convite especial vindo do país vizinho. Sem esperança nenhuma de lucro financeiro, mas como gostam mesmo de viajar, foram lá fazer bonito e representar bem o Brasil, musicalmente, no exterior. Claro que com auxílio de parte de nosso govêrno, os "jazzmen" não puderam contar; mas em música é assim.

O pessoal os leitores já devem conhecer, pois representa bem a fina flor de instrumentistas aborígenes, não só em "jazz", como também na música em geral. Juarez Araújo, Aurino Ferreira nos sax-tenor, Maciel ao trombone, a figura personalíssima de Sérgio Mendes ao piano, Tião com barba e tudo ao contrabaixo, e Vitor Mania na bateria. Um conjunto cheio de espírito.

Mas o que aconteceu foi um dêsses azares que só mesmo quando se trata de "jazz" é que a gente acredita. Na noite única do concêrto, com um auditório repleto de jazzófilos entusiasmados, deu-se o primeiro terremoto que houve no Chile êste ano. Desta noite podemos dizer, sem exagêro nenhum, que "o teto caiu". Resultado: uma debandada geral, tanto da parte do público quanto dos diversos músicos presentes (havia conjuntos argentinos, uruguaios e chilenos além do nosso). Segundo nos contou mais tarde o contra-baixista Sebastião Neto, foi mesmo uma pena, porque nas pequenas sessões do dia seguinte, informais, nossos músicos "abafaram". Neste mesmo dia houve dois terremotos, mais fracos no entanto do que o do dia anterior. "Daqui a alguns meses vamos voltar", nos disse Tião "vamos rezando desde já para que não venha outro terremoto". Nós também...

ARTIGO DE SILVIO TULLIO

Saiu na revista "Chuvisco" dêsse mês mais uma seção de duas páginas do colunista Silvio Tullio Cardoso, o "papa" dos colunistas de "jazz" aqui do Rio. Êle desta vez, com aquêle estilo brincalhão que o caracteriza, abordou um assunto muito sério e muito atual — o da prevenção que parecem ter aqui no Brasil as companhias de discos com o LP de "jazz". Não se trata só de editar aqui discos gravados no exterior: trata-se de gravar os próprios músicos. Nós aqui mesmo no Rio temos artistas de grande valor que estão merecendo um LP próprio há muito tempo. Por que não (como aliás observou Silvio), em vez de editar dois LPs daqueles abomináveis "meninos prodígios" mexicanos (Joselito e companhia), lançar ao menos um disco com os bons músicos de "jazz" nativos — gente como Sérgio Mendes, Aurino Ferreira, Cipó e Osvaldo Castro?

Êstes já são conhecidos e aclamados no exterior. Será preciso que lá fora sempre se conheçam antes de nós nossos próprios talentos? E por favor, não venham com outro LP de Dick Farney.

Movimento

Madrugada — Mister Eco

PARA início de conversa é bastante curiosa a declaração do presidente da Ordem dos Músicos, a um vespertino, sôbre a questão dos "disc-jockeys" desonestos. Disse o maestro José Siqueira: "A Ordem não pode, sem que seja provocada pelos interessados, tomar posição no caso. Se qualquer compositor associado pedir a intervenção da entidade, o problema será discutido pelo Conselho Federal etc.". E ainda se precisa pedir, gentes, quando o escândalo vem sendo denunciado, pùblicamente e de há muito, por tantos compositores? Seria o caso de um compositor associado morrer amanhã — de fome, quem sabe? — e o defunto pedir providências à Ordem por ter morrido. ● Muitas reclamações têm chegado a Mister Eco contra os preços extorsivos do restaurante Adega d'Évora, onde, sòmente o "serviço", custa nada menos que quatrocentos cruzeiros. Êste cronista, embora a consideração que lhe merecem os seus leitores, não é órgão controlador de preços e a única medida que pode sugerir é que os assaltados passem ao largo e alertem os seus amigos. Amigo é pra essas coisas. ● Retornou de uma excursão por alguns países sul-americanos o Brazilian Jazz Sextet comandado pelo saxofonista — e flautista — Juarez. ● Segundo informa o colega Alberto Rego, a marchinha "Brigitte Bardot", grande sucesso na Europa, foi gravada por Dóris Day, nos EUA. Engraçado é que quase ninguém tomou conhecimento, nestes brasis amados, da composição do Miguel Gustavo. Não teria sido a sua divulgação boicotada? ● Janet Leigh, sem Tony Curtis, estará presente à estréia de "Skindô", no próximo dia sete. Desta vez, vamos. ● A vedeta portuguêsa Saluquia Rentini, com trinta e oito anos de idade e outros tantos de vida artística — nasceu num camarim — atualmente no Jardel como atração da revista "É Fogo no Samba", vai casar-se e aposentar-se. Antes, porém, de acôrdo com o figurino, fará o seu festival de despedida. ● Ao mesmo tempo que Mister Eco recebe um bilhetinho de Carminha Mascarenhas reclamando a sua augusta presença nas noites do Crepúsculo, a cantora anuncia em São Paulo — coluna de Egas Muniz — que deixará o Crepúsculo brevemente, e que, até o fim do ano, se mudará com armas e bagagens para a capital bandeirante "onde há $$$$$". Adivinhona. ● Gladys Ibanez, a cubanita que põe em pandarecos os nervos da moçada que assiste a "Copa-Town", vai contar tempo quarta-feira da semana entrante e o evento será devidamente comemorado no Iate Clube do Rio de Janeiro, das 21 às 24 horas. Diz-se que a diretoria do Iate já tomou tôdas as providências para que os barcos dos sócios sejam bem amarrados, a fim de que não se ponham a matroca com a fúria do "liquidificador". ● Vale assistir-se hoje a Luciano Tajoli, no Au Bon Gourmet, no seu gênero um esplêndido cantor. É a segunda e última apresentação. ● Lançado nos EUA, pela Odeon, o segundo "long-play" de João Gilberto "João Gilberto — Brazil's Brilliant". ● O pianista Moacir Peixoto já tem casa própria nas noites paulistanas, inaugurando sexta-feira última o "Moacir Bar". Enquanto isso, o mano Cauby está sendo anunciado, com grandes fotografias à porta, pela ex-boate Metrô, daqui mesmo. ● O cozido do Piaf vai entrando no mesmo ritmo de frequência de sua feijoada sabatina. Hoje é dia. ● Grandes estão sendo os preparativos para a realização das "Festas de Arraial" no pátio da Igreja de São Francisco Xavier, em dezembro próximo, em benefício das obras de sua reconstrução — informa o padre Valdir Calheiros. ● "Toureiro Suburbano", marchinha de Luís Reis e Haroldo Barbosa, talvez se venha a constituir em autêntico sucesso do próximo carnaval. Tema e melodia da melhor qualidade. E quando Mister Eco diz "talvez", está pensando nos que controlam os veículos de divulgação. ● A boate do hotel Regente, após várias tentativas de sobrevivência, encerrou as suas atividades na noite de ontem. Ganhou o Au Bon Gourmet, que, doravante, contará com o concurso da "lady-crooner" Miriam Roy. ● Eri Chieme, artista japonês do canto tradicional nipônico e do canto moderno, programada para vir atuar nestes brasis, dentro de alguns dias, São Paulo e Rio. ● E, para fim de conversa, amanhã a fina flor da intelectualidade pátria estará reunida no Zum-Zum para comemorar o lançamento do livro "Europa Sem Vintém", de Sir Jeff Thomas.

Agência VOLUNTÁRIOS
R. VOLUNTÁRIOS DA PÁTRIA, 220-A
FONES: 46-6178 e 46-6183
Expediente: 9,00 às 18,00 hs.

O pioneiro das agências metropolitanas
BANCO BOAVISTA S. A.
Uma completa organização bancária

DEPÓSITOS POPULARES E LIMITADOS ATÉ
CR$ 500.000,00
Só opera no Rio de Janeiro

MODA: TODOS OS TONS LEVES E DELICADOS

MULHER COM "AR DE PORCELANA"

A nova maquilagem adotada pela mulher moderna é leve, transparente. Os tons são delicados, os olhos alongados por intermédio de um traço. As pálpebras podem ser azuis ou verdes, de acôrdo com o tipo. O rosto apresenta um aspecto luminoso. Para fazer uma maquilagem cem por cento perfeita, observe êstes "7 mandamentos". 1 — Não use pó-de-arroz sem uma base. Se sua pele fôr gordurosa prefira a base liquida, se sêca, cremosa. E esta a maneira mais eficaz de evitar que a pele fique escamosa. 2 — Espalhe a base uniformemente, esbata com a ponta dos dedos, até penetrar bastante nos poros. 3 — Se tiver a pele pálida, use um levíssimo colorido antes de aplicar o pó de arroz. 4 — O pó de arroz deve ser usado fartamente. Cuidado com a tonalidade. Se houver contraste com a pele, o efeito será dos piores. 5 — Proteja os lábios contra os raios solares antes de pintá-los. O batom precisa de uma base e esta deve ser incolor. 6 — O rímel torna os cílios mais espêssos e mais visíveis. Aplique sôbre as pestanas superiores, em leves golpes, da raiz para cima. 7 — Sombreie levemente sòmente a pálpebra superior. Esbata com a ponta do dedo médio. A côr deve ficar uniforme

A «PETITE Collection», da Canadá, é já uma tradição entre nós. Aguardamos sempre com o mais vivo interêsse as novidades do Verão neste encontro informal com as diretrizes dos grandes centros de elegância do mundo. E a Canadá nos proporciona êsse almejado ensêjo. Êste ano tivemos uma bela tarde, com encantadores modelos apresentando vestidos graciosos, leves, e o que é mais importante ... a preço fixo, acessíveis.

A coleção de verão foi deliciosamente apresentada para um público exigente e selecionado. E o que pudemos observar? As côres pastéis, os azuis claríssimos, os verdes transparentes, o rosa, os lilazes, os bejes, e, naturalmente, o branco.

As cambraias de algodão estiveram presentes, fazendo vestidos gênero "chemisier" muito alegres, fresquinhos, alguns sem mangas, outros com roda moderada, mas encantadores, porque vestem alegremente a mulher nos dias de calor. Vestidos bordados, trabalhados, jovens, decotados, de alças, com detalhes brancos. O "tailleur" teve lugar destacado na coleção. Eram as sempre atuais "duas peças", confortáveis, que não modelam a silhuêta, mas caem tão bem, tornando a mulher elegante, mas sem pretensões, sem falsas sofisticações, ao sabor dos dias quentes. O estampado é visto raramente, mal deu um ar de sua graça, pois estão na moda os tecidos unidos, de uma só côr. As bolsas são complementos indispensáveis à valorização de uma toalete e tivemos a oportunidade de constatar a presença de bolsas na nova linha, isto é, carteiras quadradas, sob... comprido. Fêz sucesso a bôlsa branca, dobrada em envelope, própria para saídas à tarde. Muito lindos os "berets" e as românticas "echarpes" de gase para proteger o penteado durante os passeios de automóvel, nos dias de verão. E, sobretudo, tivemos a alegria de constatar o triunfo da linha clássica, jovem e graciosa que a Canadá nos revelou na apresentação da sua Petite Collection".

São deveras muito interessantes as características com que a moda se apresenta em nossos dias. A cintura às vêzes sai de seu lugar, abaixando progressivamente à altura dos quadris. O corpo dos vestidos cai com certa amplitude e não modela as formas, as saias são alargadas por panejamentos e o vestido reto foi substituído pelo gênero cujo estilo veste confortàvelmente a mulher. O viés triunfa como detalhe da nova estação. São vistas com muita freqüência as saias em forma que aparecem como uma constante da nova linha. A largura das saias começa abaixo dos quadris, alguns cintos são embutidos e caem com certa displicência nos novos modelos. As golas permanecem no seu posto, mas, muitas vêzes, são transformadas em belas echarpes.

•

Dior é o inspirador da moda que se usa na primavera. O crepe e o mousse são tecidos de categoria e o gênero "blousant" faz vestidos muito elegantes na nova linha. O "plissé soleil", cortado em viés é encontrado em muitos vestidos elegantes que se prestam para pequenos jantares e coquetéis. Os casacos "cardigan" aparecem nas horas de maior cerimônia com "broches-barretes" que evidencia a volta dos antigos detalhes que fizeram o encanto e o particular charme de nossas avós...

★

Revista Feminina: Orientação de Ida Uchoa

★

Naná sugere

COMO SERVIR O JANTAR:

1 Para servir um jantar elegante, dispense uma especial atenção aos mínimos detalhes. Toalha e guardanapos brancos. No centro da mesa, um recipiente de cristal com algumas flôres que devem ter caules curtos. Os porta-talheres caíram em desuso, sobretudo para os jantares de maior cerimônia. Os garfos colocados à esquerda, as facas e as colheres à direita. Os talheres que serão utilizados em primeiro lugar são os que estão mais afastados do prato. Copos, igualmente colocados segundo a ordem de uso: copo para vinho branco, sêco (para o primeiro prato), depois copo para vinho tinto, finalmente a taça para champanha e o copo para água.

2 Os convidados devem ser servidos ou se servirão pela esquerda. As travessas serão apresentadas impecáveis. Os pratos, talheres etc. depois de usados, serão tirados pela direita. É preciso prestar atenção em apresentar as travessas sustentando-as suficientemente para que o convidado se possa servir com a máxima comodidade. Usa-se as travessas sôbre guardanapo dobrado. As bebidas devem ser servidas sem se erguer os copos da mesa.

3 Sirva uma «entrada» fria, em seguida um prato de peixe, depois o prato principal, que pode ser uma salada de legumes. A salada deve ser a última a ser servida. É preciso equilibrar o cardápio de tal maneira que se um convidado não gostar de um prato, pode servir-se de outro mais copiosamente. A salada será temperada com um leve môlho, servida à parte para que o convidado a tempere a seu gôsto, pois muitos apreciam salada sòmente com sal. Como sobremesa, ofereça um doce e uma salada de frutas. O café deverá ser servido em outra sala, possivelmente no «living».

BRANCO COM "POIS"

No desfile da Canadá a bela Christie brilhou: vestido sem mangas, com echarpe marinho e "pois" brancos, Beret de fustão branco. O nome do vestido é "Afternoon Tea

Conversa com a mamãe

É VERDADE que a criança recebe a influência do ambiente. As emoções dos adultos são fàcilmente transmitidas aos pequenos, mesmo na mais tenra idade. Bondade, rancor, carinho, são depressa assimilados pelo tom das palavras, pelos gestos. Evite oferecer a seu filho um ambiente de agressividade, de violência. As crianças agitadas são aquelas cujos pais se desentendem, brigam, falam alto. Para que seu filho se desenvolva normalmente feliz e tranqüilo, ofereça-lhe um ambiente repousado e calmo.

•

OS brinquedos devem ser limitados para que as crianças melhor os valorizem. E não se sintam enfadadas e sem interêsse pelos objetos que ganham. O essencial é que possa haver entre a criança e o brinquedo o contato necessário para ser um veículo de alegria e possa desenvolver-lhe as qualidades imprescindíveis ao êxito na vida: paciência, perseverança, atenção e disciplina.

•

TÔDAS as crianças que têm bom humor são crianças saudáveis. Quando seu filho apresentar sintomas de irritação, cuidado. Crianças doentes são em geral desassossegadas.

•

O QUE sugere a moderna pedagogia é que se deve procurar a vocação da criança para que ela aprenda com maior facilidade. Interessando-se pelo estudo e sentindo-se feliz no ambiente do lar. A maturidade infantil é outro fator de relevada importância quando se trata de impôr certas normas de educação.

A ALIMENTAÇÃO da criança é o esteio de sua saúde e, para cada fase ou período, há uma série de modificações que têm que ser observadas, sem o que o desenvolvimento normal não se faz. O pequenino organismo não tem resistência às infecções e, se chegam a maior idade, são sêres semi-incapazes, senão incapacitados para a luta da vida.

•

NUNCA transforme sua mesa de refeições num local de punição. Mesmo que seu filho venha a entornar um alimento qualquer e manche a toalha, não seja desumana repreendendo-o com aspereza. Muitos pais de família cometem o grave êrro de fazer uma verdadeira tempestade na hora de uma refeição por um simples descuido da criança que deixa por exemplo quebrar um copo ou derramar um pouco de sôpa sôbre a mesa. Êsse incidente de tão pouca monta não deve nunca constituir "crime" que possa vir a perturbar a refeição de seu filho.

Receitas favoritas

TALHARIM COM CAMARÕES

COZINHA-SE em água e sal 250 gramas de talharim. Depois de cozido, passa-se na água fria. Leva-se ao fogo dentro de uma caçarola, um copo de leite, duas gemas, uma colher de manteiga, quatro de queijo parmeson ralado. Mexe-se até engrossar um pouco, mistura-se então êsse creme ao talharim, que se arruma dentro de um prato de forno. Refoga-se meio quilo de camarões, pondo-se no refogado uma colher das de sopa de extrato de tomates, desmanchado em meia xícara de leite. Quando pronto, derrama-se por cima do talharim, polvilha-se de queijo e leva-se novamente ao forno quente.

* * *

ENROLADO À MARIQUITA

TRÊS batatas grandes, cozidas e amassadas, três ovos batidos, uma colher das de sopa de manteiga, três de queijo ralado, duas xícaras de farinha de trigo, uma xícara de leiite, sal. Mistura-se tudo muito bem e vai assar em fôrno em assadeira de tamanho regular, untada de manteiga. Quando estiver bem assado vira-se em cima de um guardanapo bem úmido, cobre-se com um creme bem espêsso de camarões e enrola-se. O recheio pode ser também de galinha, presunto, carne. Derrama-se, por cima, um môlho bem grosso de tomate com bastante queijo ralado.

* * *

ARROZ COM FRANGO

TOMA-SE um prato de forno, arruma-se no fundo uma camada alta de arroz já pronto e bem temperado, por cima de uma de "petit pois", uma de frango, bem ensopado, sem os ossos e as peles e todo desfiado, uma de bananas fritas em rodelas, uma de presunto picado, uma de maçã picada, uma de queijo parmeson ralado e, por último, uma camada de arroz. Cobre-se com dois ovos batidos e com um pouco de sal, polvilha-se com farinha de rôsca misturada com queijo ralado e leva-se ao fôrno quente, durante dez minutos.

FALTA DE ENSÁIOS ADIOU ESTRÉIA DE "SKINDÔ"

(TEXTO NA 3.ª PÁGINA)

LOPO RESPONDE NO PROGRAMA "A CIDADE PERGUNTA"

O ilustre Presidente da Assembléia Legislativa, Dr. Lopo Coelho compareceu ao programa «A CIDADE PERGUNTA» da TV Continental para responder sôbre o rápido período em que estêve à frente do Govêrno Estadual e sôbre alguns problemas que dizem respeito a própria Câmara.

Entre os convidados do canal 9 que fizeram perguntas ao entrevistado podemos citar a conhecida atriz do cinema, televisão e teatro, a mui simpática Tônia Carrero e o jornalista Nestor de Holanda.

Lopo enfrentou uma longa sabatina que versava sôbre falta d'água, trabalho dos deputados e providências administrativas imediatas. Tôdas as perguntas foram respondidas a contento.

O programa «A CIDADE PERGUNTA» está na reta do sucesso. Tudo funcionou bem desde a jovem entrevistadora à parte técnica que estêve cem por cento. E verdade que o sistema de entrevista usado — filmar dos interlocutores — não se constitue numa originalidade. E uma idéia velha, muito bem aproveitada.

"NÃO TENHO NADA COM ISSO"

Flávio à Antônio Maria

JORGE GUINLE assina o têrmo de posse na vice-presidência da Fox Film do Brasil, ladeado por José Luiz Pimentel Duarte, diretor-secretário, Harry Anastassiadis, gerente-geral, e Harry Stone, representante da Motion Picture Association no Brasil. Planos da nova Fox Film: produzir filmes aqui, reinvestindo os cruzeiros arrecadados. Outros notícias sôbre produções brasileiras na página 3 coluna de Salvyano Cavalcanti de Paiva

Antônio Maria fêz graves acusações ao repórter Flávio Cavalcanti através de sua coluna no "Diário da Noite" dizendo ter o mesmo pretendido dez milhões de cruzeiros para propaganda do Brasil no exterior com seu show "Skindô". E que essa manobra teria sido por intermédio do IBC. A nossa reportagem procurou o repórter de "Noite de Gala" e dêle ouviu o seguinte:

"NÃO SEI DISSO, JAMAIS OUVI FALAR NISSO. NÃO TENHO NADA COM ISSO. DEVE SER MAIS UMA PATIFARIA DO SR. ANTÔNIO MARIA. RIMA E E' VERDADE".

A REVISTA DA TELEVISÃO ao divulgar essas palavras do sr. Flávio Cavalcanti, o faz no desejo de esclarecer ao público e abre as suas páginas para o debate, se houver.

revista da TELEVISÃO

UM PASSO À FRENTE NO JORNALISMO ESPECIALIZADO!

ANO VI • Rio, Semana de 29/10 a 4/11/1961 • N.º 128

Diretor GONTIJO TEODORO — Diretor Comercial RUBENS MONTEIRO — Secretário F. DAVIT CHARGEL

Rua da Assembléia, 32 - Sala 901 — Telefone: 31-0266

HEBE COMANDA O ESPETÁCULO

Na semana que passou estêve excelente o programa comandado por Hebe Camargo. A televisão Continental tem nessa animadora uma fonte de atração permanente. Nos seus horários o público fica dividido. A sua simplicidade e ausência total de inibição fazem dela um colosso diante das câmeras. Essa impressão se fortaleceu mais ainda quando assistimos ao seu programa de quarta-feira, passada. Cantou e entrevistou como gente grande.

Assistimos Miltinho cantando os ultimos sucessos. Aquêle mesmo Miltinho da Buate Drink, que durante longo tempo ao lado de Djalma Ferreira conquistou a noite carioca. Vimos um professor fazendo notáveis caricaturas de vultos históricos e ao mesmo tempo relatando, com admirável poder de síntese, a história dos caricaturados. Com invejável poder artístico desenhou, em alguns segundos, Ruy Barbosa e o Padre Anchieta. Ao lado dêsse desfilaram uma série de outros artistas agradando em cheio os telespectadores.

E entre tantos valores brilha a cantora paulista, que faz tudo no canal 9 com dinamismo e grande afeição, ganhando pontos para a sua emissora que se coloca dia a dia no mesmo plano de progresso das outras televisões cariocas.

RUTH LIMA, DIA 4, NO MARACANÃZINHO

A convite de Silvio Mendonça, que vai realizar no Maracanãzinho, no próximo sábado, dia 4 de novembro, a "Festa de Rainha da Primavera", às 21 horas, com a presença de representantes da beleza de quarenta e cinco clubes cariocas, Ruth Lima a excepcional bailarina do Teatro Municipal e da Televisão, dançará alguns números com o bailarino Johnny Franklin.

Roubado o Violão de Marilia Batista

Marilia Batista, a mais fiel intérprete de Noel Rosa, estava realizando uma temporada em São Paulo, no Rádio e na TV, quando o amigo do alheio, se apossou do seu violão de estimação, cheio de autógrafos famosos, inclusive o de Francisco Alves. Marilia, ao terminar seu programa, se dirigiu ao hotel, onde deu apresentou queixa à policia, porém pede a quem puder, dar qualquer informação, no sentido de devolver o seu violão de estimação, pois além da falta que o mesmo faz, há o lado estimativo, que representa grande perda para Marilia.

O Repórter da CIDADE

GONTIJO TEODORO

O MARACANÃ É NOSSO!

O Rio de Janeiro está parecendo com aquela moça de uma pequena cidade do interior, daquelas bem pequenas, onde o divertimento maior da população é fazer o "footing", tôdas as noites, na porta do cinema; ir a retreta na praça nos domingos ou acompanhar a procisão nos dias santificados. Muito bonita, ela era desejada por todos, mesmo aqueles já comprometidos pela idade ou por outros motivos. Ela "morava" no pensamento de todos! Um dia caiu em "desgraça" e todos, dela passaram a falar como se fôra uma pecadora, digna do mais quente dos infernos, extravazando um despeito de quem nunca mereceu, nem mesmo um simples olhar.

Assim é o Rio de Janeiro. Depois que perdeu a condição de capital da República, todos querem tirar sua tasquinha.

O sonho de todo homem de hoje, jovem de ontem, era vir morar no Rio, aqui exercer sua atividade, como que se realizando. Mas o Rio deixou de ser a capital...

Leio que um deputado por Santa Catarina apresentou projeto de encampação do Estádio do Maracanã. Vejam que absurdo!

Esse "moço" deve ser daqueles que, quando rapaz, ficava sempre na "cêrca", pois não tinha condições p'ra jogar no time; ou então deve curtir a dorzinha de cotovelo de nunca ter visto seu Estado entre os primeiros do "socer" nacional; ou ainda de nem conhecer o colosso do Derby, o maior estádio do mundo, construido com o suor e a dedicação do povo carioca.

E o caso de se dizer: "Ei, moço, não se mêta nessa briga, não, que ela é nossa; e só nós temos o direito de resolvê-la".

Para solucionar uma simples questão de preços de ingressos, não precisamos nem mesmo de conselhos de estranhos; sabemos errar por nós mesmos.

O Maracanã é nosso!

Dilú Mello: "BOA TV NO PERU"

Recordando sua temporada no país Incóico, a festejada cantora conta ao repórter da RTV o que pôde observar naquele lado do hemisfério. Dilú, na foto, aparece ao lado dos "Reis do Samba", conjunto local que interpreta músicas brasileiras. Leia reportagem na 3.ª página.

STANDARD reúne em um só todos os móveis de sua residência

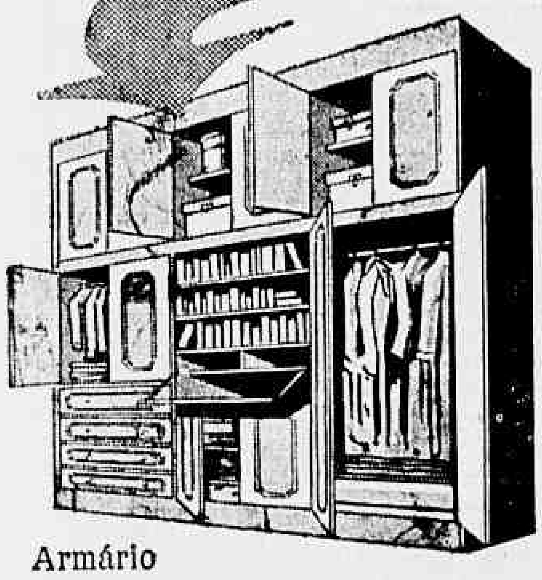

Armário COPACABANA

ADQUIRA PELO "PLANO STANDARD" PREÇO A VISTA EM 10 PAGAMENTOS

Sob medida
em madeiras ou cores a sua escolha
e também em formiplac

Sugestões e orçamentos SEM COMPROMISSO

Exposição e vendas

MÓVEIS STANDARD

NO RIO:
TIJUCA
Rua do Matoso, 260 - Tel. 54-3263
CATETE
Rua do Catete, 338 loja 24
COPACABANA
R. Barata Ribeiro, 418 s 103 - Tel. 37-8460
EM SÃO PAULO:
Rua Coimbra, 32 - Tel. 9-4530

Portella a nova linha Continental informa:

CORÔA BRANCA

Têrça-feira, às 18,20, a TV-Tupi apresentará uma nova aventura do «Falcão Negro» sob o título «Corôa Branca», na interpretação de Gilberto Martinho e produção de J. Martins Filho.

LEITURA DE PEÇA

Na próxima têrça-feira, dia 31, os atores Paulo Gonçalves e Ribeiro Fortes, exclusivos da TV-Tupi do Rio, farão a leitura da peça de Marcel Lecoudeur, «Eu Não Estou Louco», que foi traduzida e adaptada por Olavo de Barros. A leitura será às 17,30 horas, no Teatro Nacional de Comédia.

uma nova dimensão de confôrto para o seu lar!

CIRCULA COM O DIÁRIO CARIOCA

ORLEANS Calçados de Luxo
AV. N. S. DE COPACABANA, 985
ESQ. XAVIER DA SILVEIRA
TEL. 47-8049 — RIO

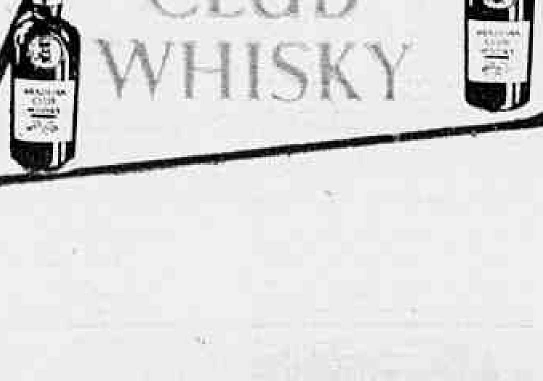

BRAZILIAN CLUB WHISKY INFORMA A PROGRAMAÇÃO das EMISSORAS de TV na 4ª PÁGINA

1 Posso garantir a vocês que a garôta-propaganda Marlene está mesmo "certinha" com alguém que mora bem pertinho dos estúdios da Urca. Outro dia mesmo o simpático casalzinho estava lá no Haval num romance que dava gôsto: — É o lugar preferido dêle, disse Marlene tôda eufórica...

•

2 E Marize está na ordem do dia. A moça foi mesmo a mais fotografada da semana. Quem fôr aos "States" dentro de 1 mês mais ou menos, concordará plenamente comigo. O resto é segrêdo...

•

3 As garôtas-propaganda pelo visto estão em plena atividade. A vez agora é da Elvira, que dia a dia está mais gordinha... gordinha... Eu acho que é por isso que Elvira se matriculou em um curso de ginástica lá no Leblon para não perder o seu título. — "A mais bela plástica da TV".

•

4 Soubemos também que Erick (doublée de maquilador e cantor), foi convidado para fazer uma temporada numa conhecida boite em São Paulo, com um contrato supervantajoso. E o Erick não sabe se vai... ou se fica. De qualquer maneira estamos todos torcendo para que êle permaneça aqui, pois, a sala de maquillage da Tupi perderia 50% da sua simpatia. Sim, porque... os outros 50% pertencem a Zilda, vocês não acham?

•

5 Nancy Olive que é agora a garôta-propaganda da Joalheria Jaguaré, nos confirmou que foi mesmo convidada para fazer "Brasil 61" um dos programas de maior audiência da capital paulista. Nancy pertence ao quadro de propagandistas da TV-Rio.

•

6 E atenção garotada — Assistam Saci Pererê às 2as-feiras e prestem atenção ao índio Tininim. O garôto "enxuto" é o Luiz Fernando, Filho de quem, heim? Adivinhão!!!

•

7 Vocês sabiam de quem é o apelido "Lindo e Saboroso?" Qualquer semelhança com o cigarro LS é mera coincidência, não é Ruy Viotti?...

•

8 Embarcou para São Paulo afim de tomar parte da 1.ª Jornada Brasileira de Medicina e Cirurgia de Urgência e VI Congresso Nacional da Secção Brasileira do Colégio Internacional de Cirurgiões, a equipe médica do Hospital Central dos Marítimos. Drs. Mário Monteiro, Fernando Lúcio Lessa, Meer Gurfinkel e Michel Mallouk, irão participar nos simpósios sôbre temas de grande atualidade sôbre Medicina e Cirurgia de Urgência e problema de organização de Pronto-Socorro. Assume a direção do Hospital, Dr. Fuad Daiba e na chefia de Divisão Médica, Dr. Milton Joel.

•

9 E finalmente Jurandir Vilela, eficiente diretor dos comerciais ao vivo da TV Tupi, resolveu pedir férias, contudo, ainda não tivemos conhecimento de quem ficará em seu lugar durante êste período de repouso. Cansadinho, heim, meu amigo?!

INFORMAÇÕES - INFORMAÇÕES - INFOR

SÔNIA DUTRA, filha do deputado Elói Dutra, estreiou sábado último na TV-Tupi, na peça "Inimigos Íntimos". ♦ O cantor JOSÉ TOBIAS renovou contrato com as "Associadas". ♦ A BANDINHA do ALTAMIRO CARRILHO, ausente da TV, está atuando na Rádio Tupi, aos domingos às 21 horas. ♦ SÔNIA DELFINO, que tem grandes sucessos na praça, estará amanhã atuando na TV-Rádio Clube, de Recife. ♦ DILU MELO, cantora e compositora, apresenta às quintas-feiras, às 15,20 horas, pelo canal 6, "Vamos Falar de Saudade?". ♦ "Seu Bebê... Seu Tesouro", é a nova atração de "Sessão das Cinco". ♦ CARLOS FRIAS e ARTUR FARIAS estão trabalhando na estrutura (nova) do programa "Os Melhores Da Semana", que deverá fazer sua "reentré" na programação do canal 6. ♦ Encerrando a programação da TV-Tupi, logo mais às 22,35 hs., o "Festival da Saudade", direção de CELESTINO SILVEIRA, vai apresentar GEORGE RAFT e SYLVIA SIDNEY no filme de longa metragem "Uma Mulher Ambiciosa". ♦ Amanhã, a TV-Tupi estará apresentando a peça de BERLIET JR., "Meia-Porção", com MARIA POMPEU, SÔNIA MORAIS e CÉLIA VITÓRIA. ♦ Têrça-feira próxima, o programa "Verinha Conta Uma História" apresentará a peça de CELESTINO SILVEIRA, "As Orelhas do Imperador". ♦ A cantora CARMEM DEA regressou das férias. ♦ O Vaticano será o tema do programa "Crush Ao Redor Do Mundo", amanhã, com narração de HILTON GOMES. ♦ Apresentou-se ontem, pelo canal 6, o cantor italiano LUCIANO TAJOLI, vencedor do "Festival De São Remo". ♦ Não ficamos sabendo porque o ator BARBOSA JR. não participou do espetáculo de ontem, do "Teatro de Comédias", como estava programado.

INAUGURANDO SUAS NOVAS E AMPLAS INSTALAÇÕES FABRIS, A INDÚSTRIA DE ESTOFADOS PARAIZO — contou com a honrosa presença dos representantes do Ministro Tancredo Neves e do Governador da Guanabara, respectivamente srs. Mauro Sales e Jorge Sampaio, que em discurso, destacaram o desejo das autoridades de apoiar as grandes iniciativas como da Paraizo, que tanto enaltecem o dinamismo de nossa gente e o progresso do país. Falou, por duas vêzes, o sr. Joseph H., evocando a memória do fundador, sr. Chaim H. e dando relêvo ao papel desempenhado, nas lutas iniciais, pela genitora, sra. Cyria H., ali presente. Festa de trabalho, de exaltação à justiça social, a inauguração da fábrica Paraizo incluiu cordial coquetel e um churrasco oferecidos a três mil pessoas presentes. No flagrante os Srs. José Herszenhaut, Jorge Sampaio e outros percorrendo as novas instalações fabris.

COPA DO MUNDO

O sr. João Havelange, participando do programa "Pingos nos Is", que a TV-Rio transmite às segundas-feiras, a partir das 23 horas, teceu comentários sôbre o próximo Campeonato do Mundo. Ao dirigente da CBD foi feita pergunta relativa ao aumento de preços de ingressos no Maracanã.

BRAZILIAN CLUB WHISKY
beba-o com orgulho

'Teatro Psicotécnico', nôvo lançamento da TV Rio

Prosseguindo na linha humorística, que tem sido a mola mestra do canal 13, a TV-Rio anuncia para os próximos dias de novembro, às 21,30, a estréia do "Teatro Psicotécnico", numa produção e direção de Wilton Franco, com o seguinte elenco: Nair Belo, Paulo Celestino, Costa Filho, Sônia Muller, Hamilton Ferreira, Jackson de Souza e Sandra Sandré. A peça de estréia será "Madame Butterfly", em adaptação livre, estando marcado para o segundo espetáculo, "Hamlet", de Shakespeare. Na foto, Nair Belo aparece vestida a caráter, para a peça inicial da série de espetáculos.

TEATRO SARCAST

VOENCABULÁRIO ANALFABÉTICO

Eis aqui, um dicionário bossanovíssimo para os leitores desta seção. Atual, pitoresco, completo e funcional, jamais provocante. Era preciso surgir um candidofigueiredozinho do palco e aqui estamos. Senhores substantivos e adjetivos que aqui figurais: agüentai firme, pois o latim é maroto: *bonnum caprimus num berris*...

ABÍLIO — tem Pereira e tem Almeida. Autor de teatro assim, quase Tennessee meio botado p'ra *corner*. Uma espécie de Nelson Rodrigues dos ricos...

BRÍCIO — o de Abreu sempre aparece nos escritos de Nestor de Holanda, Mister Eco e Stanislaw como o Jacão. E o mais francês dos críticos teatrais brasileiros, o mesmo galicano que vive fazendo papel de "brotinho" em Portugal...

FERNANDA (com A) — casada com Fernando (com O). Ela Montenegro. Êle Tôrres. Atriz rara. Tem mais medalha que o marechal Denys.

GONÇALVES — quem quer ver as mesmas piadas, os mesmos cacoetes e iguais palavrões, dirija-se ao Teatro de Bôlso. Dercy está ali, expulsa da Praça Tiradentes.

HENRIQUE — quando é Campos, torce pelos empresários contra os cronistas. Mas, se é Pongetti, faz comédia burguesa p'ra ganhar dinheirinho e ir a Guarapari via Itália.

IDIOTA — romance de Dostoievski, que acabou com as pretensões do "teatro de repertório" na Maison.

JOVEM — o Teatro Jovem continua levando "Aconteceu no Mourisco", num teatrinho que fica ali, em Irkutsk.

KELLER — o último comentimento cênico do diretor Willy Keller foi "Viúva Porém Honesta". Também chamado Bat Masterson: já necessita duma bengalinha...

COMENDO e aprendendo
Ivan Monteiro

CHATO E H. STERN — Dentro do plano de recepção aos turistas, no Brasil, a firma H. Stern, através do seu vice-presidente, sr. Júlio Zerkowitz, está em entendimentos com o Restaurante Chatô, da rua Anita Garibaldi para incluir aquela casa no rol das que representam a conceituada firma de jóias, devendo ali instalar uma modernissima vitrine de presentes e pedras preciosas. Como motivo de atração para os fregueses do Rio, H. Stern oferecerá, aos frequentadores, brindes e lembranças. Motivou a decisão do acôrdo, a boa impressão que o Sr Zerkowitz levou das excelentes iguarias do CHATÔ.

ROTEIRO DE GLUTÃO — Estêve bastante concorrido o cozido, que a Buate PIAF serviu a um elegante número de frequentadores, domingo último. — Félix e Becker sócios da Casa Westfalia estão trabalhando para inauguração da nova casa na rua Assembléia, mais próximo da Avenida. — Uli-Ulá, a lanchonete da rua Sete de Setembro, 59, continua cada vez mais procurado pelos que almoçam nas cidade e não dispõe de muito tempo, mas gostam de comidas bem feitas. — Classe e bom paladar no VERDE MAR, onde o Manuel continua caprichando. Vale a pena frequentar a casa dirigida pelo "Maître" Fontes. — Boas Peixadas continuam sendo servidas pelo Restaurante REAL, ali na Praça 15 perto das barcas. Direção tenta a freguesia, acumulando-os de gentilezas... e o pescado é de primeira.

ÉVA — dizem que continua fazendo... DULCINA — por muito tempo, foi manequim de luxo dos nossos palcos. Hoje, tia Mame, na opinião de Francis, é um Santos Vahlis do negócio teatral.

COSTA — lado posterior do corpo humano. Pode, também, ser Jaime, quando industrializa a bronca e quer voltar ao teatro. Estrôncio-90 p'ra você, Jotacê...

Bar Luiz
R. Carioca 39
CHOPP CLARO E ESCURO
Aberto Até 21,30
FECHADO AOS DOMINGOS
Serviço Rápido
Frios e Minutas

lanchonete ULI-ULÁ
RUA 7 DE SETEMBRO, 59
ALMOÇOS E JANTARES
MENU VARIADO

Drs. HUGO COTTA DOS SANTOS e
ORLANDO JOSÉ ALVES
Cirurgia de crianças e adultos diariamente de 14 às 18 h
Consultório:
Rua Siqueira Campos, 43 - S/902 — Tel.: 57-4381
CENTRO COMERCIAL DE COPACABANA

Cartas ao Papai

(VIII)

Volta a rainha do fado
Sempre com o mesmo agrado
Cantai fadistas, cantai!
Amália com a "palavra",
Mas se um dia "ela" se abra"
Chorai fadistas, chorai!

De Camões andam dizendo
Tantas coisas, não entendo
Se o fazem por cinismo;
O poeta já se fôra...
Como irão êles agora
Tirá-lo do ostracismo?

Há um cantor lusitano
Que entra ano, sai ano,
Vem cantando sem cessar
Um tal de "Olhos Castanhos"
Que de encantos tão tamanhos
Nunca deixam de encantar!

Falando de Portugal
Nesta carta paternal
A minh'alma se comove!
Junto de ti eu fui
Quando "Sob O Mesmo Céu"
Me transferi ao Canal 9!...

...Não poderei conceber
Aquilo que mandas dizer,
Receio que me descalves...
Mas a ser tudo verdade
Vai ficando com a saudade
De teu filho

SANTOS ALVES

AQUI TV
HÁGA Y

QUAL É O ASSUNTO? — A semelhante pergunta, uma resposta apenas: Stanislaw Ponte Preta! Pois não é que o menino ainda não se emendou, não tomou jeito, e chutou o juizo para escanteio? Se de costas para as câmaras era um Vagareza ("O Vagareza é uma tristeza"), de frente, então, muito pior. Algo assim como o Hélio Ribeiro ao natural, isto é, de dar nó em pingo dágua. Estultice, pois, aparecer ao lado de Neide, pretendendo animar um programa de televisão. Se ainda fôsse com o tal do primo Altamirando, vá lá. Compreendia-se: coisas de família, vinho da mesma pipa. Mas fora disso — convenhamos — é fogo na giranda do doutor!

OLHAI OS LIRIOS — Olhai, mormente depois das aparições (assombrações) do menino Stan no vídeo nosso de cada domingo. Fará um bem danado, porque um lírio é um lírio... é um lírio. E por falar nisso, o cronista agradece ao sr. J. Caspary o envio de um exemplar de Olhai os Lírios do Campo (do escritor patrício Érico Veríssimo), que serve de base à novela homônima que a TV-Tupi está levando tôdas às têrças e quintas-feiras, às 19,30 horas, com Sérgio Cardoso, Teresinha Amayo (nosso xodó) e Anilza Leoni, num oferecimento dos produtos de beleza Richard Hudnut.

JOÃO DA MATA E O TESOURO — Se você gosta do que é bom, não deixe de assistir hoje, às 13,53, horas, através da TV-Tupi, o original de Maria Celeste Ferreira "João da Mata e o Tesouro", que Fábio Sabag apresentará como exclusividade em seu Grande Teatro Infantil. Essa peça, essencialmente infanto-juvenil, consta de dois atos e foi escrita especialmente para comemorar o 5.º ano de encenação do Grande Teatro Kibon.

MANECO E EU — Menas confiança, seu moço, menas confiança com a gente, certo? Se vosmecê quer fazer média com pão e manteiga na televisão, isso é problema seu; faça-a à vontade. Mas daí a querer que nós, pobres mortais, entremos em sua curriola, vai uma distância muito grande. Maneco, vá lá; mas EU, por quê? Essa sua impropriedade faz-nos lembrar daquele filme intitulado Meu Amigo Harvey, com James Stewart, no qual aparecia um coelho que não tinha mais tamanho, e que tomava as maiores confianças com o magricela de Hollywood. Em seu programa do sábado passado, dia 21, o Manuel Bernardez Muller — Maneco, Manecão — apresentou um nôvo coelho Harvey, com o qual fêz gracinhas a valer: o Murilo Néri, mestre-sala do show Skindô, justificando assim o título do programa: Maneco e o Coelho. Eu não, violão!...

O RISO E O LIMITE — ... da tolerância de quem possui uma parcela mínima de pudor nesta terra! Esse programa, notório pelas suas imoralidades e pela falta de respeito para com as instituições do país, sábado passado, dia 21, praticou mais uma sandice na pessoa do inditoso Matinhos, que, justificando para o policial que o detera (Rafael de Carvalho), o furto de uma galinha (que trazia debaixo do braço), disse ser sua "homenagem à Semana da Asa". Ministro Clóvis Travassos, acho que o caso está a exigir uma providência de Vossa Excelência, pois não?

PRÓS & CONTRAS

1 Foi decepcionante esperar pelas vinte e duas horas e trinta, no domingo e, em lugar do anunciado filme de longa metragem, ver-se um amontoado de gente, vociferando contra os patrões, querendo aumento a todo custo. Lamentável!

2 Aquêle mapa que mostra a cadeia de TV Rio-Belo Horizonte, é antipedagógico sob todos os aspectos. Num horário que só mesmo as crianças podem estar atentas, o desenhista colocou o Estado da Guanabara como limítrofe de São Paulo (?!), deformou o Estado do Rio e muito "fermento" ao Estado do Espírito Santo. Não conseguimos distinguir se aquela imagem é enviada de Belo Horizonte ou é daqui do Rio, mesmo. E ainda dizem que a TV é um veículo de educação e cultura!

3 Já vimos referências a vários programas de TV, mesmo àqueles que se escondem na série enorme das televisões cariocas; os telespectadores dão conta de programas humorísticos, noticiosos, musicais, esportivos, de entrevistas, mas jamais ouvimos alguém dizer que tivesse assistido ao futebol de salão, pelo vídeo!

4 Sábado na TV, Ary Barroso em conversa num grupo, manifestava sua indignação pela atitude dos clubes, suspendendo o campeonato carioca. Disse Ary: — "Futebol não elege ninguém; se fôsse assim eu estaria eleito, Havelange estaria eleito; futebol elege um Pelé, um Garrincha, mas nunca um dirigente. Portanto é tolice êsses paredros ficarem fazendo demagogia em tôrno do assunto TV-Ingressos-Futebol!"

5 Depois houve interferência de altas figuras, para que o nome daquele personagem eliminado, representado pelo Paulo Celestino, fôsse trocado. Belini, jogador do Vasco, andava aborrecido com a história, pois o personagem tinha seu nome. Foi trocado.

PLENO ÊXITO NO CONCURSO DA PRIMAVERA DE 1961 DO SOCIAL CLUBE ROSÁRIO (SARACURUNA)

Como acontece todos os anos, o Social Clube Rosário, de Saracuruna E. do Rio, realizou o seu concurso para a eleição da Rainha da Primavera de 1961, em substituição à atual rainha, Srta. Maria Salete de Almeida, após renhido pleito, a última apuração apresentou o seguinte resultado: 1.º lugar, Srta. Terezinha Alves, com 29.973 votos; 2.º lugar, Srta. Gilca Wanderley Assis, com 20.700 votos; 3.º lugar, Srta. Maria Gomes da Silva, com 10.322 votos; Nilza da Silva, com 4.400 votos e Maria Luiza Alves, com 1.459 votos. A festa da coroação da rainha e das princesas, será realizada dia 4 de novembro próximo.

Agora no DIARIO CARIOCA
PAGINA IMOBILIARIA
PAGINA AUTOMOBILÍSTICA
"promovendo a primeira exposição de automóveis e acessórios".
BUREAU DE MATÉRIA LEGAL
"Publicações e informações da lei que rege as sociedades anônimas".
Aguardem Jean Pouchard. Apresentará as dez senhoritas mais elegantes da América do Sul.
DIARIO CARIOCA
O Máximo de Jornal no Mínimo de Espaço

RESTAURANTE E PIZZARIA
PAISANO
ESPECIALIDADE EM MASSAS
COZINHA INTERNACIONAL
Aberto até às 24 horas
AV. RIO BRANCO, 277
(Em frente ao ex-Senado)

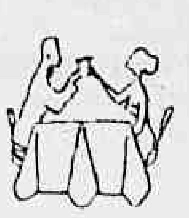

PRATOS GREGOS
NACIONAIS E INTERNACIONAIS
ACRÓPOLIS
Aberto até 5 da manhã
RUA BARATA RIBEIRO, 32-B

CHURRASCARIA MANON RESTAURANTE
"LUNCHES MANON" A PARTIR DAS 15 HORAS — DIARIAMENTE CHURRASCOS
LARGO DA CARIOCA, 18 — TEL.: 42-4797

NO MUNDO DAS BEBIDAS

"Se você amigo quer saber se esta ou aquela bebida e boa, formidável etc., não diga no ato de experimentá-la, degustando-a saborosamente e vivendo o momento que o "drink" servido lhe proporcionou; deixe para amanhã, quando as conseqüências se fizerem sentir."

O amigo dizia para o outro numa mesinha de bar na madrugada garoenta. Os dois conversavam desde o anoitecer, o que não era novidade pois isso se repetia tôdas as noites. Sempre os últimos em todos os barzinhos que iam cerrando as portas à medida que Cronos movia os ponteiros e punha veladas cortinas de sono nos sonolentos olhos dos garçons. Ninguém nunca vira os dois amigos "chumbados", ninguém nunca percebera jamais um leve sinal que denunciasse pileque. Nem mesmo dessa alegria eufórica que transforma faces macilentas em rostos vermelhos como maçãs e dá brilho de lantejoula a olhos baços e mortiços. Nada. E o que intrigava a tôda gente é que a mesa dêles ficava sempre coalhada de copos vazios e em cada bar, em cada buate onde circulavam, repetia-se o mesmo. Onde residia o segrêdo de tamanha "fortaleza"?

"Ouçamos-lhe o diálogo: "pois e como lhe digo, depois de têrmos aprendido a conhecer bem as bebidas e de termos pela experiência, que nô-lo demonstrou, conseguido atingir à perfeição de tornarmos sóbrios, bebendo sem cessar, podemos revelar o segrêdo dêste sucesso. Há anos provamos as novidades que aparecem no mercado dos "spirits" e há anos observamos as reações desta ou daquela bebida no nosso organismo. Muitas "bombas" surgiram desde então e muitas, como os meteóros, têm passado como tudo que não possui a fôrça e a classe para se impor pela qualidade. Escapamos ilesos contudo dessas árduas provas até chegar à descoberta de algo que pudemos falar no outro dia, embora esperássemos pelas mesmas conseqüências dos outros produtos. Tivemos a surpreendente sensação de NADA têrmos bebido. Ao contrário, amanhecemos lépidos de imaginação e com uma disposição orgânica e boa. Não esconderemos sob o egoismo ferrenho, a "descoberta" capaz de nos assegurar sempre o amanhã leve e bem disposto. Bebemos realmente uma espécie de "drink" cujo nome é Vodka Orloff e que equivale a dizer, não bebemos NADA. Foi a presença mais ausente que já vimos em matéria de bebidas, pois dela não restou nem o mais leve sinal no nosso hálito ou o que seria pior, no nosso organismo. Estejam certos pois de beber a Vodka Orloff e depois não terem que recorrer aos Necroton.

Como estamos na época dos "lunáticos" vamos experimentar um coquetel "satelite" com Vodka Orloff.

1 dose de Vodka Orloff
2 doses de suco de abacaxi.

Misturar bem com gêlo picado, escoar em taça de coquetel.

MRS. DRINK

FALTA DE ENSAIOS ADIOU ESTRÉIA DE "SKINDÔ"

ENSAIO de «Skindô», no terraço do Copacabana Palace, antes da grande apresentação do espetáculo que vai ser exibido, também, em Nova Iorque, na primeira grande tentativa de mostrar figuras e ritmos brasileiros aos norte-americanos. «Skindô» viajará para os Estados Unidos assim que seja cumprido o contrato no Copa. Ao ensaio que nos foi dado observar, achamos que o espetáculo vai deixar muito a desejar, apesar dos esforços de Abrahim Medina e de Abelardo Figueiredo. O texto é «raquítico», o assunto descambando mais para o internacional e o elenco constituído, na sua grande maioria, de efeminados. Mostrar para os turistas assuntos internacionais, é tolice, pois êles os têm em suas terras da melhor qualidade. O sambas, cabrochas, cuícas, pandeiros, violão e originalidades da terra serão, isto sim um grande atrativo. Falam que êste «show» irá à Nova Iorque, e se realmente isto acontecer, vamos levar sanduíches para a festa. A idéia de levar um «show» cosmopolita aos EE.UU. é errada, pois lá êles tem o que há de melhor. Motivos brasileiros, sim, poderiam se constituir num novidade, teria grande público.

Enfim, deixemos que o «show» estréie, pois longe de nós está o pensamento de «pixar» a primeira produção da MIDAS, neste setor. Se estivermos sem razão, voltaremos ao assunto para elogiar, dando a mão à palmatória. As nossas observações se baseiam no ensaio, mas como a estréia foi adiada, pois o grupo se ressentia da falta de conjunto, é provável que tudo melhores. Esperemos.

Assaltada a residência do 'Indio'

O amigo do alheio visitou a residência do locutor Jair Martins, na Avenida Epitácio Pessoa, 724, apartamento 101, em Ipanema, levando além de jóias e objetos de valor, e dinheiro em espécie. O mais pitoresco do assunto ! que os autores do assalto tiveram tempo de comer e beber à vontade fazendo um verdadeiro piquenique na copa e na cozinha do conhecido vereador-radialista, utilizando as deliciosas iguarias que se encontravam na geladeira, e saboreando os magníficos vinhos franceses da sua adega, arrematando com uisque escocês. Jair já apresentou queixa no segundo distrito policial, estando as diligências bem adiantadas.

LA PASSARELLE
cabeleireiros
tel. 47-9568
rua visconde de pirajá, 295
Ipanema

EM POUCAS PALAVRAS

1 — Paulete Silva, ao lado de Golias, Grande Otelo e Ankito, está filmando, com Victo Lima na direção, «Os Três Cangaceiros».
2 — Caspary, chefe do serviço de Divulgação e Relações Públicas do Canal 6, está providenciando a instalação de uma colônia de férias para artistas e funcionários da TV Tupi e das Rádio Tupi e Tamoio, em Saquarema. Quem estiver gozando férias irá para lá com tudo pago, inclusive passagens para a família.
3 — Carlos Frias e Artur Farias trabalham pela volta do programa «Os Melhores da Semana».
4 — Waldo Moreira, locutor do canal 9, assumiu a chefia de produção dos comerciais da TV Continental.
5 — Nádia Maria trocou seu Volkswagen por um Simca Chambord, dinheiro ali anda dando sopa... Salve a Nádia!
6 — Naquele programa das «Sobremesas», saíram dois carros. Foi o dia da araruta, pois há muito vinha sendo o do mingau...
7 — Novos desenhos da Esso fazendo grande sucesso entre crianças de «6 aos 60 anos»...

TeleCRÍTICA

SYLVIA DE LEON CHALREO

Os programas de teleteatro estão se multiplicando. Os patrocinadores começam a perceber que um grande público vai aumentando às suas preferências e o teatro brasileiro está lucrando pelas preferências sensíveis pelos textos nacionais. Os nossos romances começam a ser adaptados (algumas vêzes com bom trabalho) e os autores vêem as suas obras atingindo uma platéia maior do que a do teatro. Já afirmamos que o teleteatro fica situado entre o cinema e o teatro, com as suas características próprias na ação, no tempo, no espaço e na fala, sem esquecer inicialmente do texto. O nosso primeiro professor do Teatro em TV foi Jaci Campos que começou pelo B-A BA com a sua câmara única. As lições foram práticas, excelentes e o nosso homem do teleteatro ensinou muito — aprendemos a mexer na televisão em tôdas as direções. Em seguida veio o Grande Teatro, com Sérgio Brito e sua equipe para os alunos mais adiantados. Teatros menores e teatros de longa metragem se sucederam e não se pode esquecer de Cacilda Becker que fêz também um bom trabalho no Rio. Com o aparecimento da Continental a febre aumentou e chegamos a dar mais passos com a presença de Válter Alves, um rapaz que havia estudado em Londres e nos Estados Unidos ("Escada em espiral"), com uma técnica exemplar (Antônino Seabra, diretor de TV e Mario Pagés, o artista da eletricidade. No Teatro Infantil — Fábrio Sabag foi excelente em alguns dos programas que assistimos na Tupi.

Na semana que passou (para a nossa contagem vai até têrça-feira) começaremos no "Câmara Um" de Jaci Campos — "Xeque-Mate" de Arnaldo Coutinho, com Iracema de Alencar e Carlos Duval. Uma tentativa de "suspense" e de interpretação que não impressionou muito. Jaci dirigiu bem a sua história e a máquina única marcou os seus quadros — o texto podia prender mais.

Aurimar Rocha e sua Cia estiveram no Teatro da Imperatriz das Sêdas (Tupi), programa dos sábados. O espetáculo não foi como no teatro — "Inimigos Intimos" que durou tanto em cartaz. Não conseguiu se adaptar bem à televisão. Aurimar estêve discreto, ficou dentro do vídeo, o que não aconteceu com Sônia Dutra e Sandra Menezes. Hélio Colona impôs o seu tipo e Maurício Sherman tentou uma comicidade que não conseguiu. No conjunto foi melhor Nancy Ferreira, como teleatriz. A adaptação, ou melhor, os cortes, não foram felizes. As falas feriram e cresceram demais dentro do vídeo. Quanta restrição!

O Teatro de TV Kibon apresentou um original de Léa Carvalho — "avisem por favor". Fábio Sabag foi o diretor e Lourdes Mayer teve uma excelente oportunidade como atriz. Compôs bem as mulheres que podiam parecer as procuradas pela Interpol. Não valeu como policial e Sebastião Vasconcelos pareceu um agente sentimental.

O Grande Teatro de Sérgio Brito passou para um jôgo diferente — a apresentação de um teatro que está agradando no palco mas que não foi preparado para a televisão. "O Amor na Terra do Cangaço", uma bela peça de Maria Vanderlei Menezes não foi bem cortada para TV e funcionou numa base de "close-ups" perigosos. Teve cenas excelentes, boas enquadrações e muitas marcações elogiáveis. Alguns dos artistas merecem elogios. A Custódia, por exemplo, interpretação de Henriqueta de Moura, foi uma figura bem humana e equilibrada em sua vivência. Henrique Amoedo, Albérico Bruno, Laura Costa etc., melhores no Teatro do que na TV. Os cenários da Televisão estiveram bons. A peça deve ter agradado pelo seu conteúdo popular e deve continuar atraindo o seu público no Teatro. Não aconteceu o grande teatro.

O "Midas" que traz de São Paulo o Teatro da Brastemp fêz uma experiência nova esta semana — "Assombramento", texto de Afonso Arinos adaptado por Alvaro Moya. O espetáculo valorizou os silêncios em "suspense", a mímica de Mauro Mendonça funcionou bem, Eliseu de Albuquerque estêve convincente e a atmosfera foi o ponto alto de um teatro de TV, mais cinema do que teatro. Boa apresentação sem o diretor no *slide*.

Uma cena romântica de "Gonzaga" ou a "Revolução de Minas", no 5º aniversário do Grande Teatro. Sérgio Brito e Fernanda, dois personagens de Castro Alves.

Cinema

SALVYANO CAVALCANTI DE PAIVA

Em processo de montagem "Esse Rio Que Eu Amo", uma realização ORBEC-Atlântida-Carlos Hugo Christensen, produção de alto quilate, colorida e cheia de lindas canções, com Odete Lara, Tônia Carrero, Jardel Filho, Agildo Ribeiro, Diana Morel, Maria da Graça, Daniel Filho e a cidade do Rio de Janeiro. Dizem que é filme para ser exportado, dada sua excepcional qualidade técnica, seus méritos artísticos. *** Também em processo de montagem "As Testemunhas Não Condenam", argumento e diálogos de Gino Palmisano, direção da estreante Zélia Costa, e com um grande elenco destacando-se a maravilhosa Sílvia Fernanda, Carminha Mascarenhas, Milton Vilar, Peggy Aubry, Manoel Nóbrega, Moacir Franco, César de Alencar (com as orelhas), Hélio Colonna, Cataldo e Carlos José. *** Roberto Farias continua procurando atores não-profissionais para escolher o que fará o personagem de Tião Medonho em "O Assalto do Trem-Pagador", sua próxima realização. Há cêrca de quarenta na fila. Depois, Roberto Farias fará, associado a Clóvis de Castro Ramon e financiado por Roberto Vallencis um filmusical sôbre mulheres no Rio. História de Clóvis e Roberto com roteiro dêles e talvez de SCP. *** Célio Gonçalves continua trabalhando no roteiro de "Rifa-se uma mulher", a ser produzida em 1962. *** Quase pronto "As Sete Evas", estréia de Cyl Farney na produção. Direção de Carlos Manga. Mulheres lindíssimas no elenco: Márcia de Windsor, Odete Lara, Zélia Hoffman. *** O filme de Nelson Pereira dos Santos, "Mandacaru Vermelho", bateu todos os recordes de bilheteria em Limoeiro e em Salvador. Agora, srá lançado em São Paulo e no Rio. *** Jece Valadão está muito animado com "Os Cafajestes": a fita se apronta até 20 de novembro. *** "A Grande Feira", de Roberto Pires, e "Barravento", de Glauber Rocha, serão lançados entre dezembro e março no Rio. Duas obras baianas avançadas como cinema. *** Prepara-se Ibañez Filho para apresentar à crítica, com um coquetel e um jantar na buate do cantor português que é o galã do filme, "Teus Olhos Castanhos", onde a encantadora Aracy Cardoso rivaliza com a loura e esguia Elizabeth Gasper — em cinemascópio e côres. *** E Aurélio Teixeira iniciou "Três Cabras de Lampião", história e roteiro de Miguel Tôrres. Astros: Miguel, Aurélio e o infalível Milton Ribeiro. Estrêla: Gracinda Freire. *** E em São Paulo fundaram a ABAC, Associação Brasileira dos Atores Cinematográficos, com sede na rua Major Quedinho, 346, 3º, conj. 5, sala 4. A primeira diretoria está assim constituída: presidente, John Herbert; primeiro vp. Grande Otelo; secretario-geral, Eva Wilma; primeiro-secretário, Xandó Batista; tesoureiro-geral, Mário Benvenuti; primeiro-tesoureiro, Celso Faria; assessor técnico, Sergio Hingst. Da comissão de sindicância fazem parte Luciano Gregory, Araçary de Oliveira, Lola Brah, Reginaldo Faria, Renato Restier e Eliana Macedo. Do conselho fiscal fazem parte Oscarito, Herval Rossano, Cyl Farney, Armando Bogus, Fernando Baleroni e Aurora Duarte.

DKW
oficina especializada
REGULAGEM E
MECANICA EM GERAL
Luiz Azzariti
ex-funcionário da Auto-Union
RUA DOS ARCOS, 19
Tel.: 42-6660

Rebolassoli ofolodito

Liliana Renata

Você já comprou seu título de o "Clube dos Artistas"? Como sabemos disso? Ora! Da mesma forma como sabemos, por exemplo, que você ainda não seguiu o exemplo de seu amigo. Que está esperando? Que a quota suba? Vamos, o negócio é bom mesmo. Não digam, depois, que não o avisamos...

Aos domingos — pontualmente às 13,30 — êle se despede. Todos tentam demovê-lo de seus propósitos, mas a praia já não o interessa; e não há biquini e seu conteúdo — naturalmente — que o retenha. Diz que vai, e vai mesmo! E quando atravessa, majestosamente, o trecho da Constante Ramos para a Barão de Ipanema, todos sabem o significado dessa pontualidade. O que ninguém sabe é que o ex-quase-futuro-consorte da «fujona» Beatriz Consuelo, para lavrar seu intento, possui um ritual bem esquisito:

Após um «Olá, mamãe!», prepara um aperitivo, mune-se de um baralho, de um barbante cheinho de nòzinho (prèviamente preparado) e liga a TV. Com a «moamba» colocada no chão, senta-se junto a ela. Aí a engrenagem começa: um golezinho, desfaz caprichosamente um dos terríveis nòzinhos; faz uma «paciênciazinha», simultâneamente vai vibrando com as peripécias dos personagens que pululam o vídeo do Canal 6. Parece até o homem dos sete instrumentos. Vai ver é mesmo, mas deixa prá lá. O que interessa é que vocês saibam como o grande-bailarino-grande, Artur Ferreira, assiste, religiosamente, à bela produção e direção de Fábio Sabag: «Grande T e a t r o Infantil». Aposto que o Fábio jamais teve um fã quiribirococo'a assim, pois pois?

●

— É um salário desonesto! Se fôssem pagar por todos os «scripts» de escrevo, teriam que me dar quatrocentos mil cruzeiros mensais — assim desabafou, na outra noite, Ilza Silveira.

Ninguém desconhece essa Ilza, que é realmente talentosa e cuja capacidade de produção é ilimitada. Além de boa colega, tem sempre uma palavra de incentivo aos que ela dirige, e muito carinho pela sua profissão. Pois bem: essa honesta profissional assinou contrato com as Associadas. Isso foi há muito tempo e agora tem que contentar-se com o que lhe pagam. Está certo que tamanha capacidade de produção (boa) seja remunerada com apenas trinta mil cruzeiros?

— A escôlha salvou a premiação geral do salão. Seria um escândalo se o Brito não houvesse ganho! Palavras textuais do pintor Marius Romeiro Lacerda — oficial do nosso gabinete praiano — a respeito de seu colega Orlando Brito, que recebeu a Medalha de Prata, dêste ano, do Salão de Belas Artes. Convido-os para apreciarem o belíssimo desenho premiado. Chama-se «Bêco».

●

No Municipal, um espetáculo grandioso mas pouco consistente: «Descobrimento do Brasil». Deu-nos impressão de assistir um filme histórico, em tecnicolor, e aos moldes americanos. Sem falarmos na orquestra do nosso principal teatro, que sempre dá sua desafinaçãozinha... Berta Rosanova atacada de bursite — foi substituída por Eloísa Menezes que se saiu a contento. Quanto ao bailado final (dos índios), muito justamente assim se expressou Fábio Sabag:

— Parecia um misto de chá-chá-chá com dança russa...

●

«Noite de Gala» melhorou um tiquinho. Bom o número de Renata Fronzi que, por milagre técnico, até parecia a xará de antigamente. A classe de Márcia de Windsor. A voz de Jatobá. Os cenários sempre bons de Miguel Hochmann. Triste a cena de Mara Rúbia! (conforme-se, my darling, procure outra forma de expressão artística).

●

Agradecemos, Caspery, a remessa de «Olhai os Lírios do Campo». Assistimos alguns capítulos da novela (no Canal 6) e gostamos. A genetriz desta escriba aproveita a oportunidade para pedir que dêm um jeito de aumentarem um tiquinho os capítulos. Espero que atendam ao pedido de D. Maria.

●

«Qual é o assunto?» Foi o telefone. Estreou domingo. Script de Max Nunes, Antônio Maria, Sérgio Pôrto. Êste último, bonitão como sempre, apresentou também o programa e o fêz simpàticamente. Bons desenhos de Ziraldo. Ótimo closed final: Neide Aparecida. Bons os figurinos de Sorensen. Labek Sara pantone a atuação de Roberto Audi (porque será que o rapazinho estraga tudo que canta?). O êrro: o locutor referindo-se ao telefone: «um monstro de dez olhos, a fitá-lo!» Mas êle — o monstro — dava as costas ao homenzinho que aguardava o telefonema... Oportuna a cena do infeliz que tanto aguardou o seu telefone, morreu de velho, e neca! a Companhia Telefônica continuou dando desculpas até no outro mundo... Acho que acontecerá o mesmo conosco porquanto aguardamos um aparelho telefônico (há quase nove anos), e — conforme palavras de um diretor da Telefônica — «só com o pedido do Governador»...

Seu Governador: faça o favor...

BILHETE A MISTER ECO — Durante longos anos você foi apenas um nome que encimava uma coluna de jornal. Não fazia a mínima idéia de sua fisionomia, de seus gostos, de seus gestos. Sabia apenas que era temido pelos medíocres a quem (dizem) você trata com certa impiedade. Confesso que minha impressão a seu respeito não era nem boa nem má. Algumas vêzes me apontavam na rua um rapaz alto, quase sempre trajado de prêto, mas nunca tive a oportunidade de vê-lo face a face. De repente, sem me avisar, você apareceu lá em casa, no retângulo brilhante de minha TV. Aí conheci finalmente a sua fisionomia, seus gostos e seus gestos. Sua face é de um amigo; seus gostos foram os meus gestos, de piedade. Lembra-se? Você chorou as lágrimas mais lindas: chorou de saudade. E eu o acompanhei, sem cerimônia. Carlos Frias lia a crônica que você escreveu para Dolores Duran, depois que ela se foi. Lia a crônica que eu gostaria de ter escrito. Obrigada. Você disse tudo que esta humilde admiradora de Dolores desejaria dizer. Não em homenagem a uma amiga, como foi o seu caso, mas em louvor a u'a mulher extraordinária, que deixou no tempo e no coração da gente, a ausência mais presente de saudade. Obrigada, Mister Eco. Eu lhe ofereço a estrêla mais linda que raiar esta noite.

Dilu - "Boa TV no Peru"

(Texto de ALAMIR CARVALHO para REVISTA DA TELEVISÃO)

Dilu Melo, sem favor nenhum, a melhor cantadeira da nossa música e do nosso folclore no estrangeiro, fala a REVISTA DA TELEVISÃO de sua estada no Peru, onde — diz — "o ritmo brasileiro assombra tôda uma nação incaica.

As palavras de Dilu, ditas assim, por uma artista de feitio simples mas, contagiante e acêrca de um povo com tradições folclóricas, que é o peruano, têm grande significação para a música popular brasileira, em boa hora agasalhada pela televisão daquele país irmão.

— Tenho trabalhado, ali, com um curioso grupo de rapazes que formam o famoso conjunto "Los Reis do Samba" (escreve-se assim mesmo), declara-nos Dilu Melo, com quem atuei 3 vêzes por semana no canal 4, prestigiada por belíssimas montagens, bailados, côro e orquestra.

— O samba é para os induperuvianos o que representa para nós o "rock"? — perguntamos.

— Algo muito mais sério — responde-nos a meiga intérprete de "Cabecinha no Ombro", pois não simboliza uma mocidade delirante e tem a simpatia de tôdas as camadas culturais. O fenômeno dos citados "Los Reis do Samba" é um exemplo vivo, há onze anos, do interêsse que ganhou o samba em Lima, quer a trepidante batucada, quer o mais dolente samba-canção. Êles fazem samba "por instinto", ouvem as emissôras do Rio e de Recife, decoram letra e melodia e só cantam coisas do Brasil. Os brasileiros precisam conhecer "Los Reis", verdadeiros amantes desinteressados do nosso ritmo — com seus arranjos em gravações excelentes — que têm do embaixador Orlando Leite Ribeiro o maior carinho e exaltação. S. Exa. ofertou ao prefeito de Lima a marchinha-hino que compus, "Lima, Cidade-Princesa", de cujos direitos abri mão em favor duma instituição beneficente local.

REPERTÓRIO DE DILU

Existem, na capital do Peru dois canais de TV, o 4 e o 13 — afirma Dilu Melo — e tive oportunidade de atuar em ambas. Neste último, para onde devo voltar, brevemente, tenho um programa patrocinado com o nome «Cabalgata Musical», que costumo mesclar com orquestrações e bailados de nossa terra, ensaiados por mim mesma. O meu repertório ficou popularizado na pátria de Yma Sumac, como seja «Meu Cariri», que fiz com Rosil Cavalcanti e serviu para título duma buate, que pretendemos «explorar, eu e «Los Reis». Assim «Dora», «João Valentão», «A Noite do Meu Bem» (que canto sòzinha ao violão), «Sapatinhos» e outras representam os últimos sucessos obtidos por mim e por aquêle conjunto, na gravadora Sono-Rádio Columbia. Não me limito ao folclore, como vocês podem ver.

ÓTIMA TV PERUANA

Salienta Dilu que seus programas têm direção técnica de Tito Bellardi e Juan Carsi, produtores que aprenderam televisão no Brasil. A canal 13, diz ela, ocupa um bonito prédio, onde estão instaladas as Rádio y TV-Panamericana, com um enorme studium (para grandes apresentações) e um outro (menor) destinado aos comerciais e atividades de radiotransmissões. Os Os canais do Peru contam, apenas, 3 anos, onde tudo é comercializado, até o suspiro de um artista...

— Também ali, o «videotape» consome grande parte dos horários, como no Rio e São Paulo, fala Dilu Melo, do mesmo modo que são bem feitos os jornais falados do tipo «O Seu Repórter Esso» à-la Gontijo. A propaganda ao vivo não é já de mau-gôsto, frisa Dilu. Êles usam um programa que se assemelha, um pouco, ao do nosso Jacy Campos ao meio-dia, ou seja «Pablo y Sus Amigos». Pablo de Mandalengoitia, com sua voz fanhosa (em troca da gagueira simpática do Câmera Um seria um Jacy dos Andes...

Diz ser amiga de uma milionária peruana, qual Mecenas de saias, inteligente e culta, de quem espera a Melo encenar um grande programa, com os ótimos recursos daquela TV, o melhor em efeito de câmaras, de de sons etc. É ela a papularíssima Chabuca Granda.

E prossegue Dilu, falando à REVISTA DA TELEVISÃO:

— Outros programas parecem inspirar-se no que, por aqui chamamos: «Esta é a sua Vida», «Sim ou Não», «Boa-Tarde do Provenzano», «Varanda em Festa» e outros.

Afirma, ainda, Dilu Melo que a TV limenha está repleta de argentinos, venezuelanos e, principalmente, de mexicanos, dizendo que «no Peru faz-se um dos melhores vídeos da América Latina», malgrado o pessoal técnico «não esteja à altura do pessoal artístico» e sejam constantes os atritos entre a direção comercial e a orientação de «broadcasting». Aparelhagem de primeira, acrescenta.

O nível estético ao longo das programações das tevês peruanas — confessa a nossa entrevistada — agrada, em geral, e há que destacar-se a direção do Ballet de Rosa, Figueiroa, maravilha do folclore andino. Môças muito bonitas e rapazes bem instruídos, ninguém sai dali sem passar pela Grande Academia Oficializada de Difusion del Folk-Lore, intitulada «Peru Baila y Canta».

Finalizando sua conversa com «RTV», Dilu Melo mostra-nos umas fotos em que aparece, no outro lado do Pacífico, sobraçando o seu acordeão e ressalta:

— Direito autoral é o que não existe, atrás da Cordilheira. O autor é, ainda, o grande sacrificado no Peru, mormente o compositor não-peruano, e no caso o brasileiro. Só agora, conseguiram, fundar uma sadembrazinha dêles lá, pela qual espero regular alguns direitos meus e arrecadar alguns soiis...

— Na TV, como nos demais setores de arte, o elemento estrangeiro predomina? Queremos saber.

— Não é bem, esclarece a cantora nortista, há profissionais ianques, como chilenos, portenhos, astecas e sobremodo o sal da terra, porque prevalece o lema: para os peruanos, lei peruana! Até há pouco, o que se conhecia em Lima, Cuzco, Arequipa e outras cidades incas, era o samba americanizado misturado numa bagagem de «arranjos» arranjados em Buenos Aires e o peruano não é trouxa — já quer samba no duro.

Dilu Melo pensa levar ao Peru alguns cartazes de nossa música popular e convidou Angela Maria e Heleninha Costa, artistas que considera «donas da naturalidade e da educação que os peruanos muito apreciam como condição sine qua non».

Dilu aparece ladeada pelas Sras. Rosa Elvira Figueroa e Chabuca Granda. A primeira é diretora da Academia "Peru Canta y Baila", a segunda, distinguida dama da sociedade peruana, é também compositora.

ALFAIATARIA
FRANCESCO
LARGO DE S. FRANCISCO, 26 - GRUPO 610
Tel. 43-5199

DISCOS

Hymenny S.F.

● Numa sugestão do jornalista Tinhorão, Secretário do «Jornal do Brasil» e um dos estudiosos da música popular brasileira, Paulo Brandão, dos Discos Vila, promoveu uma tarde de autógrafo para o lançamento do terceiro compacto de sua etiqueta, dessa feita a cargo do sambista Ari Cordovil. Pelo sucesso da iniciativa, tudo indica que outras tardes iguais ainda virão, e tôdas elas em defesa da nossa bela música.

● O dia 24 do ora finante mês registrou a passagem do segundo aniversário da morte de Dolores Duran, aquela que em vida foi uma das melhores cantoras brasileiras e um dos maiores compositores do País, no gênero popular. Pelo muito que ela fêz em prol do cancioneiro pátrio, queremos render-lhe o nosso preito in memoriam.

BEBA COM ORGULHO

BRAZILIAN CLUB WHISKY

TV RIO

INFORMA A PROGRAMAÇÃO DA SEMANA

SEGUNDA-FEIRA

16,35 — Longa Metragem.
18,26 — Vesperal Trol.
18,55 — Reportagem Ducal.
19,05 — Patrulha Rodoviária.
19,40 — Tele Jornal Pirelli.
20,00 — Ivanhoe.
20,35 — Reportagem Ducal.
20,45 — Noite de Gala
22,50 — Reportagem Ducal.
23,00 — Pingos nos II.
23,35 — Reportagem Ducal.
23,45 — Programação de amanhã — Encerramento.

TÊRÇA-FEIRA

16,55 — Semana 13.
18,00 — Repórter Mirim.
18,25 — Vesp. Animada Trol.
18,55 — Reportagem Ducal.
19,05 — Roy Rogers.
19,40 — Tele Jornal Pirelli.
20,00 — Discoteca do Chacrinha.
20,30 — Reportagem Ducal.
21,40 — Ford na TV
21,10 — Estampas Eucalol.
21,40 — Matts Dillon.
22,15 — Nossa Cidade.
22,50 — Reportagem Ducal.
23,00 — Homens & Negócios.
23,30 — Cine TV 13.
23,45 — Reportagem Ducal.
23,55 — Programação de amanhã — Encerramento.

QUARTA-FEIRA

16,55 — Alegria de Cozinhar.
17,25 — Cine TV-13.
17,50 — Cirquinho do Titio.
18,23 — Vesp. Animada Trol.
18,55 — Reportagem Ducal.
19,05 — Gladys e seus Bichinhos
19,25 — Cine TV-13.
19,40 — Tele Jornal Pirelli.
19,58 — Show 713.
20,41 — Reportagem Ducal.
20,49 — Rio, 25.ª Hora.
21,42 — Teatro Charles Boyer.
22,15 — Êles e Elas.
22,50 — Reportagem Ducal.
23,00 — Atrações Mauá.
23,50 — Reportagem Ducal.
24,00 — Programação de amanhã — Encerramento.

QUINTA-FEIRA

17,30 — Lassie — Reprise.
18,00 — Cine TV-13
18,25 — Vesp. Animada Trol.
18,53 — Reportagem Ducal.
19,05 — Fúria.
19,40 — Tele Jornal Pirelli.
20,00 — Sua majestade o cartaz.
20,30 — Reportagem Ducal.
20,40 — Show Silvestre
21,25 — Além da Imaginação
22,00 — Século XX.
22,35 — Cine TV-13.
22,50 — Reportagem Ducal.
23,00 — Encontro com a Imprensa.
23,50 — Reportagem Ducal.
24,00 — Programação de amanhã — Encerramento.

SEXTA-FEIRA

16,33 — Atrações do Rio.
17,50 — No reino dos brinquedos.
18,23 — Vesperal Trol.
18,55 — Reportagem Ducal.
19,05 — Ramar das Selvas.
19,40 — Tele Jornal Pirelli.
20,00 — Noite Cariocas.
21,20 — Reportagem Ducal.
21,30 — Gessy com Teatro Psicotécnico.
22,00 — Os 4 homens justos.
22,35 — Resenha Firestone.
22,50 — Reportagem Ducal.
23,00 — Tele Repórter FNM.
23,30 — M. E. C.
24,00 — Reportagem Ducal.
24,15 — Programação de amanhã.

SÁBADO

12,00 — Cine Matinée dos sábados.
13,56 — Clube do Titio.
14,51 — Roy Rogers.
15,24 — TV-Catch Firestone.
16,22 — Bat Masterson.
16,55 — Século XX.
17,28 — Resenha Firestone.
17,40 — Ginkana Kibon.
18,32 — Ritmos S. Simon.
18,55 — Reportagem Ducal.
19,05 — Zorro.
19,40 — Tele Jornal Pirelli.
20,00 — Biscoiteste Duchen.
20,30 — Reportagem Ducal.
20,40 — O Riso é o Limite.
21,40 — The best of the best.
22,15 — Simonetti Show — 1.ª parte.
22,50 — Reportagem Ducal.
23,00 — Simonetti Show — 2.ª parte.
23,23 — Roteiro das Artes.
23,50 — Reportagem Ducal.
24,00 — Programação de amanhã.

DOMINGO

12,10 — Cinelândia Matinal
12,18 — Fúria.
12,50 — O Riso é o Limite.
13,50 — O mundo de sua poltrona.
14,10 — Sucessos musicais.
14,30 — Teatro Charles Boyer.
15,05 — Cine TV-13.
15,35 — Angela Maria canta.
15,55 — Reportagem Esportiva Firestone-Caracu.
18,03 — Reportagem Ducal.
18,11 — Cachorro Delegado.
18,39 — Lassie.
19,12 — Domingo Alegre.
20,15 — Reportagem Esportiva Firestone-Caracu.
21,02 — Bat Masterson.
21,40 — TV-Rio Ring.
23,40 — Reportagem Ducal Esportiva.
23,50 — Comentário Político.
24,00 — Programação de amanhã — Encerramento.

Ron MONTILLA

TV TUPI

O MELHOR RON DO MUNDO

SEGUNDA-FEIRA

12,00 — Rêde Belo Horizonte-Rio.
13,35 — Cadeia S. Paulo-Rio.
15,28 — Reportagem externa.
17,00 — Sessão das cinco.
18,03 — Saci Pererê.
18,25 — Rosinha e Janjão.
18,52 — Curumim.
19,00 — Umas e outras.
19,27 — Patrulheiros.
20,00 — O seu Repórter Esso.
20,18 — Ao redor do mundo.
20,46 — Francisco José.
21,14 — Grande canastra.
21,42 — Entrevista.
22,05 — Aí está a notícia.
22,13 — Musical.
22,21 — Grande teatro.

TÊRÇA-FEIRA

12,00 — Rêde Belo Horizonte-Rio.
13,26 — Rêde São Paulo-Rio.
15,30 — Musical.
16,00 — Boa tarde.
17,00 — Sessão das cinco.
18,03 — Verinha conta uma história.
18,28 — O falcão negro.
18,56 — Curumim.
19,04 — Musical.
19,11 — A moda Ban-Lon.
19,29 — Olhai os Lírios do Campo.
20,00 — O seu Repórter Esso.
20,18 — Desafio ao homem.
20,51 — As memórias de Churchill.
21,24 — Irmãos Brannagen.
21,57 — As grandes reportagens de D. Nasser.
22,25 — Transplantação da Córnea.

QUARTA-FEIRA

12,00 — Rêde Belo Horizonte-Rio.
12,30 — Rêde São Paulo-Rio.
15,30 — Musical.
16,00 — Boa tarde.
16,55 — Sessão das cinco.
17,15 — O mundo é da criança.
18,08 — Desenhos animados.
18,20 — Sabatinas.
18,53 — Guguta e Tião.
19,19 — Curumim.
19,27 — O menino do circo.
20,00 — O seu Repórter Esso.
20,18 — Alô querida.
20,36 — Wyatt Earp.
21,09 — The Red Skelton show.
21,42 — Musical.
21,50 — Grande Ring Cássio Muniz.

QUINTA-FEIRA

12,00 — Rêde Belo Horizonte-Rio.
13,30 — Rêde São Paulo-Rio.
15,22 — Vamos falar de saudade.
15,50 — Boa tarde.
16,48 — Desenhos animados.
17,01 — Sessão das cinco.
18,00 — Clube mirim.
18,28 — Curumim.
18,30 — Aventuras de Fred e Carequinha.
19,01 — Musical.
19,06 — I love Lucy.
19,39 — Olhai os Lírios do Campo.
20,00 — O seu Repórter Esso.
20,18 — Papai sabe tudo.
20,51 — Espetáculos Tonelux.
21,34 — A grande jornada.
22,02 — Aí está a notícia.
22,10 — Musical.
22,18 — A Cidade na TV.
22,46 — Musical.
22,54 — Falando francamente.

SEXTA-FEIRA

12,00 — Rêde Belo Horizonte-Rio.
13,30 — Rêde São Paulo-Rio.
15,30 — Reportagem externa.
16,33 — As máscaras falam.
17,00 — Sessão das cinco.
18,00 — Ceey, Porã e Poty.
18,27 — Neyde no país das maravilhas.
18,53 — Curumim.
19,01 — Ídolos de todos os tempos.
19,19 — Amostra grátis.
19,27 — Steve Canyon.
20,00 — O seu Repórter Esso.
20,18 — Risopautas.
20,46 — 3 a 3.
21,14 — Buate do Ali Babá.
21,42 — Travessuras do Golias.
22,10 — Suspense Hitchcock.
22,43 — Aí está a notícia.
22,51 — Musical.
22,59 — Câmera Um.

SÁBADO

11,50 — Crônica semanal.
12,00 — Steve Canyon.
12,33 — Reportagem do Pallut.
13,03 — A reabilitação em foco.
13,31 — As Grandes Reportagens de David Nasser
14,00 — A e r t o n Perlingeiro
16,23 — Futebol de Salão.
17,45 — Curumim.
17,53 — Alô, brotos.
18,21 — Circo.
18,49 — Musical.
18,51 — Os três mosqueteiros.
19,27 — Cine-TV.
20,00 — O seu Repórter Esso.
20,18 — Fim de semana.
21,39 — Os melhores da semana
22,07 — Maneco e eu.
22,25 — Musical.
22,31 — Teatro de comédia.
23,30 — Filmoteca.

DOMINGO

12,00 — Feirinha da cidade.
12,30 — Clube do guri.
13,35 — Museu do futebol.
13,53 — Musical.
14,00 — Grande teatro infantil.
14,53 — Reportagens Esportivas
17,37 — Ginkana.
18,24 — Desenhos animados
18,32 — Festival de brotos
19,27 — Rin-Tin-Tin.
20,00 — Reportagens esportivas.
20,33 — Qual é o assunto?
21,28 — Musical.
21,36 — Teu nome é mulher.
22,04 — The gale storm show.
22,37 — Musical.
22,45 — Cine Tupi.

VODKA ORLOFF

TV CONTINENTAL

O PRIMEIRO NOME EM VODKA

SEGUNDA-FEIRA

18,03 — Manchete do dia.
18,10 — Edifício femina.
18,53 — Cortina musical.
19,00 — TV de Brinquedo.
19,25 — Enciclopédia de bôlso.
19,30 — Aí vem a Primavera.
19,47 — Telesportes Facit
20,00 — O Marido da Estrêla.
20,05 — Aí Vem a Primavera.
20,39 — 5 Minutos de Saudade.
20,41 — A Cidade e o Homem
21,00 — Lôbo Solitário.
21,30 — Luta Livre.
22,58 — Clube dos Artistas.
23,05 — Entrevista.
23,33 — Música e Imagem.

TÊRÇA-FEIRA

18,03 — Manchete do dia.
18,10 — Os brotos comandam.
18,53 — Cortina Musical.
19,00 — TV de brinquedo.
19,28 — Rock Jones
19,58 — 5 Minutos de Saudade.
20,00 — Rio, Boa Noite.
20,58 — A Noite Informa.
21,00 — Spot Light
21,12 — Um Instante Maestro.
21,42 — A Noite Informa.
21,58 — O Repórter da História.
22,23 — A Noite Informa.
22,40 — Grande Teatro.

QUARTA-FEIRA

18,03 — Manchete do dia.
18,10 — De braços abertos.
18,53 — Cortina musical.
19,00 — TV de Brinquedo.
19,23 — Enciclopédia de bôlso.
19,30 — Uma janela para o mundo.
19,46 — Telesporte Continental.
20,04 — Musical Rozintex.
20,29 — 5 Minutos de Saudades.
20,37 — O Caçador Branco.
20,46 — Um nome de mulher.
21,00 — Hebe comanda o espetáculo.
22,15 — Cosmorama.
22,23 — Interlúdio.
22,35 — O Globo na TV.
22,58 — Clube dos Artistas.
23,06 — Cinema em Casa.

QUINTA-FEIRA

18,03 — Manchete do dia.
18,10 — Show Bossa Nova.
18,53 — Cortina musical.
19,00 — TV de brinquedo.
19,28 — Música da saudade.
19,46 — Telesportes Continental.
20,03 — Sherlock Holmes.
20,33 — 5 Minutos de Saudade.
20,40 — Boa noite, Carmela.
21,03 — Silveira Sampaio.
21,35 — O mundo é das mulheres?
22,03 — Faça você mesmo.
22,28 — Facit nos Esportes.
23,00 — Clube dos Artistas.
23,07 — Em dia com o Direito.

SEXTA-FEIRA

18,03 — Manchete do dia.
18,10 — Tele Magazine.
18,53 — A voz de São Judas Tadeu.
19,00 — Os três mosqueteiros.
19,30 — Luiz Vanderley.
19,47 — Telesporte Continental.
20,05 — Violão do Bonfá.
20,28 — 5 Minutos de Saudade
20,36 — Festival.
21,00 — Reader's Digest.
21,33 — Estamos em Casa.
22,03 — Rio 13 Bilhões.
22,37 — Teletemas.
23,00 — Clube dos Artistas.
23,08 — Psicologia.
23,33 — Variedades.

SÁBADO

17,35 — Duvido que você perca
17,53 — Manchete do dia.
18,00 — V. M. em TV.
18,53 — Cortina musical.
19,00 — TV de brinquedo.
19,28 — Teleturfe.
19,40 — Telesportes Continental
20,03 — Cantinho da saudade
20,30 — 5 Minutos de Saudade.
20,40 — Sucessos musicais Vigorelli.
21,03 — Perry Mason.
22,05 — Estória da História.
22,10 — Jockey Show.
23,10 — Variedades.
23,28 — Teletemas.

DOMINGO

17,30 — Variedades.
18,00 — Sempre aos Domingos.
18,28 — Música de Imagens.
18,45 — Quando os Clubes se Divertem.
19,30 — Sob o Mesmo Céu.
20,00 — Jornada Esportiva Caracu
21,33 — Teatro de TV Kibon.
22,33 — Do Atomo à Estrêla
23,00 — TV de Comédia.

PUBLICIDADE MENTIROSA ENGANA FÃ DE CINEMA!

Os cinemas Art-Palácio fizeram lançamento escandaloso, utilizando propaganda falsa, cheia de adjetivos e ataques à censura, para anunciar o filme "A Aventura". E chegaram a cobrar uma exorbitância por lugar numerado. A sessão teve início (segunda-feira, 22,30h) com mais de vinte minutos de atraso. O filme é o que há de mais nojento, enrêdo sem pé nem cabeça e artistas até certo ponto medíocres. Não se entende possa "aquilo" ser chamado filme, e muito menos clássico do cinema. É abuso despender-se CENTO E VINTE CRUZEIROS (!) assistindo um abacaxi, bem maior que os feitos por aqui mesmo. Que os audaciosos produtores da Península tenham a coragem de produzir "aquilo", vá lá, mas que os cinemas Art-Palácio abusem da boa-fé do fã de cinema, é inconcebível. Qualquer criança de colégio será capaz de escrever roteiro melhor e produzir algo mais condizente com o renome do cinema italiano.

Ao final das sessões, no Art-Palácio Copacabana, o público vaia o filme "A Aventura", que não passa de mera excrescência fílmica! Na foto, Monica Vitti, perdida no sensaborismo da fita.

EM CIMA DA HORA

É uma pena que a Rádio Globo tendo em seus quadros bons elementos como Rubens Amaral, Roberto Muniz, Raul Brunini e outros, deixe seu programa de TV caminhar daquela forma tão desinteressante, realizado em bases amadorísticas, gastando, inclusive, tempo precioso do canal 9.

• Gravações especiais

No "Dia de Finados", a Rádio Globo apresentará um programa de sumo interêsse artístico e histórico, preparada com gravações não-comerciais e raras da discoteca particular de Maurício Quadrio. Entre as não-comerciais, incluem-se gravações de Toscanini, Grace Moore, Gigli, Leonard Warren, Vila-Lôbos, Mengelberg, Fedora Barbieri, Renata Tebaldi, Furtwaengler, Guido Cantelli e outros.

• Homenagens

Luís de Carvalho e Roberto Muniz estão entre as homenagens especiais que os diplomandos do Curso de Relações Públicas do Instituto Brasileiro de Administração e Negócios prestarão em sua formatura, no dia 3 de novembro.

DUARTE PASSOU A ASSISTENTE

Duarte Franco, quando procurou a TV-Tupi, em 1955, o fêz com intuito de ingressar no quadro de cinegrafistas do canal 6. Porém o quadro estava completo; mas foi-lhe oferecido um lugar de cameraman. Passados dois anos Duarte assumiu o setor de cameras da emissôra "associada". Agora, num reconhecimento aos seus dedicados esforços para melhorar aquêle setor, Duarte foi promovido a assistente do Dr. Jean Paul Bodin, engenheiro-chefe.

USO EXCLUSIVO EM SERVIÇO. HEIN!...

Encontros com o sol

RUBENS MONTEIRO

NÃO me refiro ao Sol que rege o sistema solar. Com êsse tenho velha amizade. Muitas vêzes acordo pela madrugada para vê-lo, com mais intimidade, banhando os horizontes com o seu colorido que diàriamente se renova num fantástico poder criador. Dêle recordo-me quando nas frias manhãs do Sul, num cenário de magnífica beleza, vinha derreter a geada que embranquecia os campos ou aquecer os nossos músculos nos pátios do colégio. Depois fui vê-lo, já na juventude, nas madrugadas de trabalho ou no romper do dia após noitadas festivas em reuniões tão naturais aos moços.

DÊLE guardo uma advertência de Ruy Barbosa quando afirmava duvidar daqueles que acordam depois do Sol.

REFIRO-ME, todavia, a um outro sol, que poucas vêzes nos é permitido vê-lo. O padre Antônio Vieira ao comentar o seu "estalo" que marcou uma nova fase em sua vida, fala de uma luz, cujos clarões iluminaram milagrosamente o seu espírito. Paulo Setúbal nos fala, através dos apontamentos que após a sua morte foram transformados num livro—"Confiteor"—duma estranha visita que o iluminou de fé e fôrças para resistir à tentação de escrever um livro que destruiria a sua reputação, muito embora lhe acenasse com êxitos financeiros imediatos naquela dura passagem de sua vida. Julião, o Apóstata ao tombar na luta contra os persas, antes de morrer falou dessa misteriosa luz aos seus companheiros.

COM êsse sol, todos nós temos um encontro marcado. Não podemos precisar nem como e nem quando. Duma coisa, no entanto, podemos ter certeza: a ninguém será negado êsse formidável encontro. Os homens têm fugido dêle porque temem a sua luz, tal o montante das falhas que expostas teriam proporções imensas. E a solução do mundo depende só e exclusivamente dêsse SOL.

De "Garôta-Propaganda" a Mamãe "Brotinho"

A graciosa môça-propaganda ARLETE RIBEIRO, que se tornou um atrativo dos comerciais na TV Continental, desde sua fundação, é casadinha e, há pouco mais de um mês, fêz cumprir a lei da Bíblia: "crescei e multiplicai-vos". Nasceu um menino no lar de Arletinha e de Vítor Abdelnur, que também trabalha no Canal 9. Mamãezinha com cara de boneca, Arlete Ribeiro e seu espôso circulam eufóricos nas Laranjeiras. Ela está se apresentando, igualmente, na Rio e na Tupi, prometendo voltar, por êstes dias, ao programa "Clube dos Artistas", mesmo porque — diz a meiga Sra. Abdelnur — urge cuidar do futuro de Vitor Júnior...

Gente de TV

José Paulo Lyra

SÔNIA LANCELLOTTI

Sônia Lancellotti, ou melhor, D. Gegé, é quem nos honra esta semana. Nascida em 9 de abril, carioca, solteira, bonita e morando em Niterói, Sônia começou sua carreira fazendo teatro amador. Conta que no dia da estréia (como amadora) foi empurrada para o palco por Luís Maia, pois estava terrivelmente nervosa. Seus pais são italianos e os grandes incentivadores na sua trajetória para a vitória artística. Foi levada para a televisão pelo ator Paulo Pôrto. Diz que tudo que é, como participante dos grandes programas humorísticos da TV-Rio, deve a uma pessoa que sempre a estimulou: Maurício Sherman, da TV-Tupi. Considera Carlos Manga um dos melhores diretores e como artista Francisco Anísio e um gênio.

Um dos seus planos para o futuro é fazer teatro e cinema (sérios) mas acha que o nosso cinema está muito aquém do que se possa desejar.

Ficaria muito contente se construíssem o túnel Rio-Niterói, pois gosta muito de lancha só quando está de maiô e com os pés na água.

Atualmente trabalha nos seguintes programas: O Riso é o limite, Noites Cariocas e Biscoiteste.

HOMENAGEM AO GRANDE TEATRO

A REVISTA DA TELEVISÃO homenageará, amanhã, na TV-Tupi, o Grande Teatro. Um diploma com a assinatura de todos os nossos colaboradores será entregue a Sérgio Brito e sua equipe.

CIMENTO PORTLAND BRANCO DO BRASIL S. A.
Escritório:
Rua da Assembléia, 104 - 7.º andar — Tel. 42-4127
Fábrica: Avenida Meriti, esq. Água Grande
Distrito Federal